

Schema 1: Overzicht toezichtvragen Kwalibo

25-6-2015

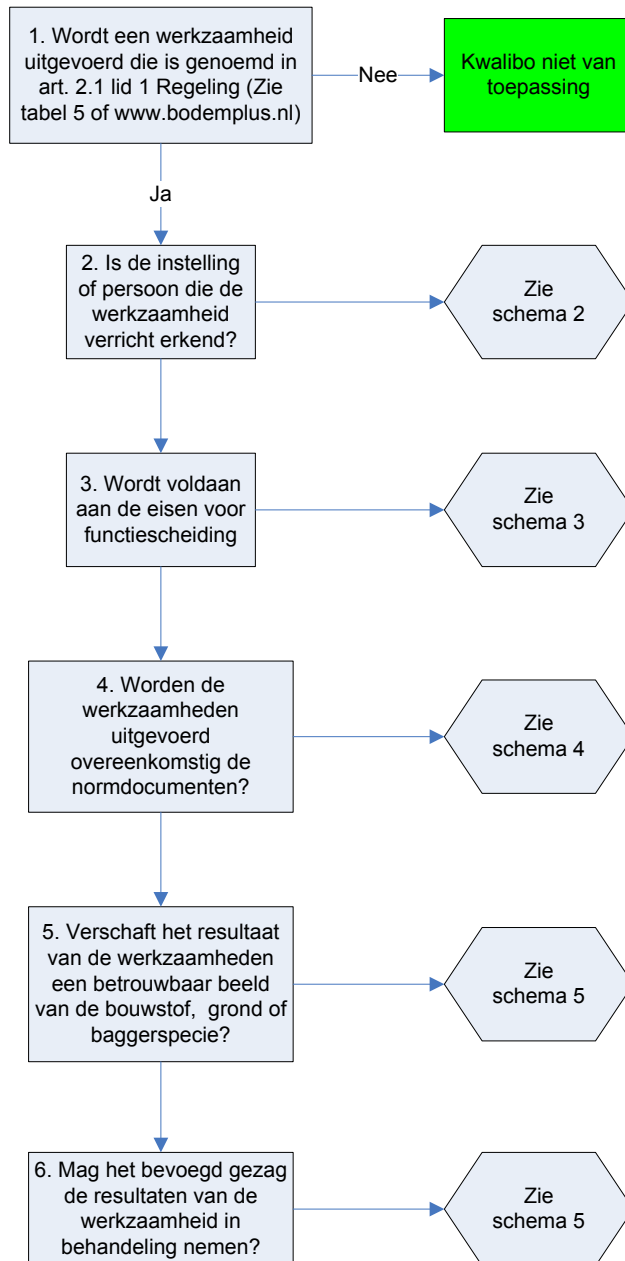

Schema 2: Erkenning kwalibo

25-6-2015

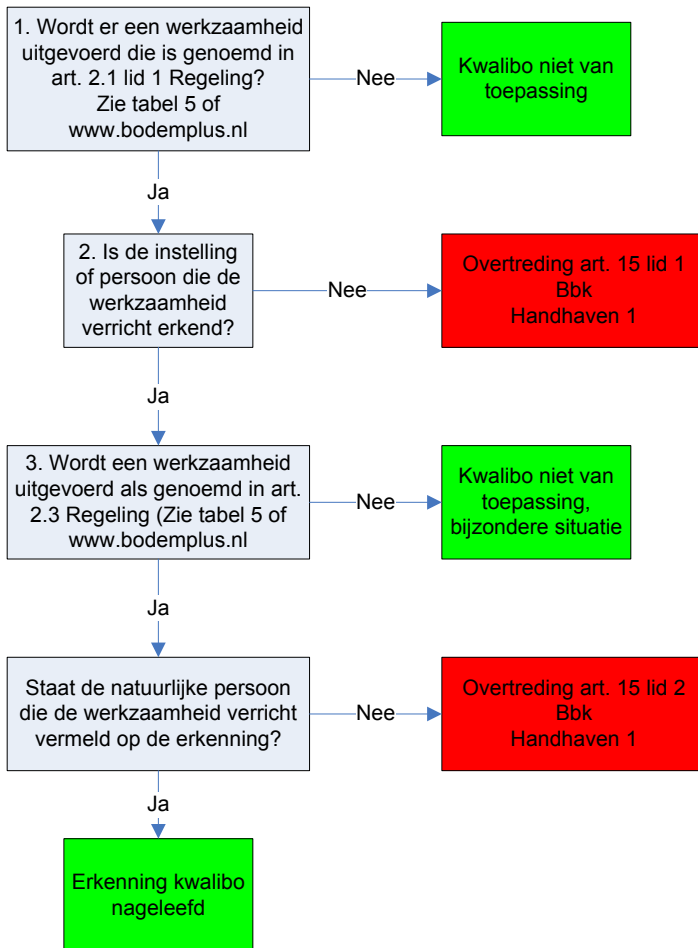

Handhaven 1:

- De VROM-Inspectie en Inspectie V&W zijn bevoegd tot optreden. Het lokale bevoegde waarschuwt de betreffende inspectie en kan eventueel zelf optreden op grond van andere wetgeving;
- Maak proces-verbaal op.

Schema 3: Functiescheiding

25-6-2015

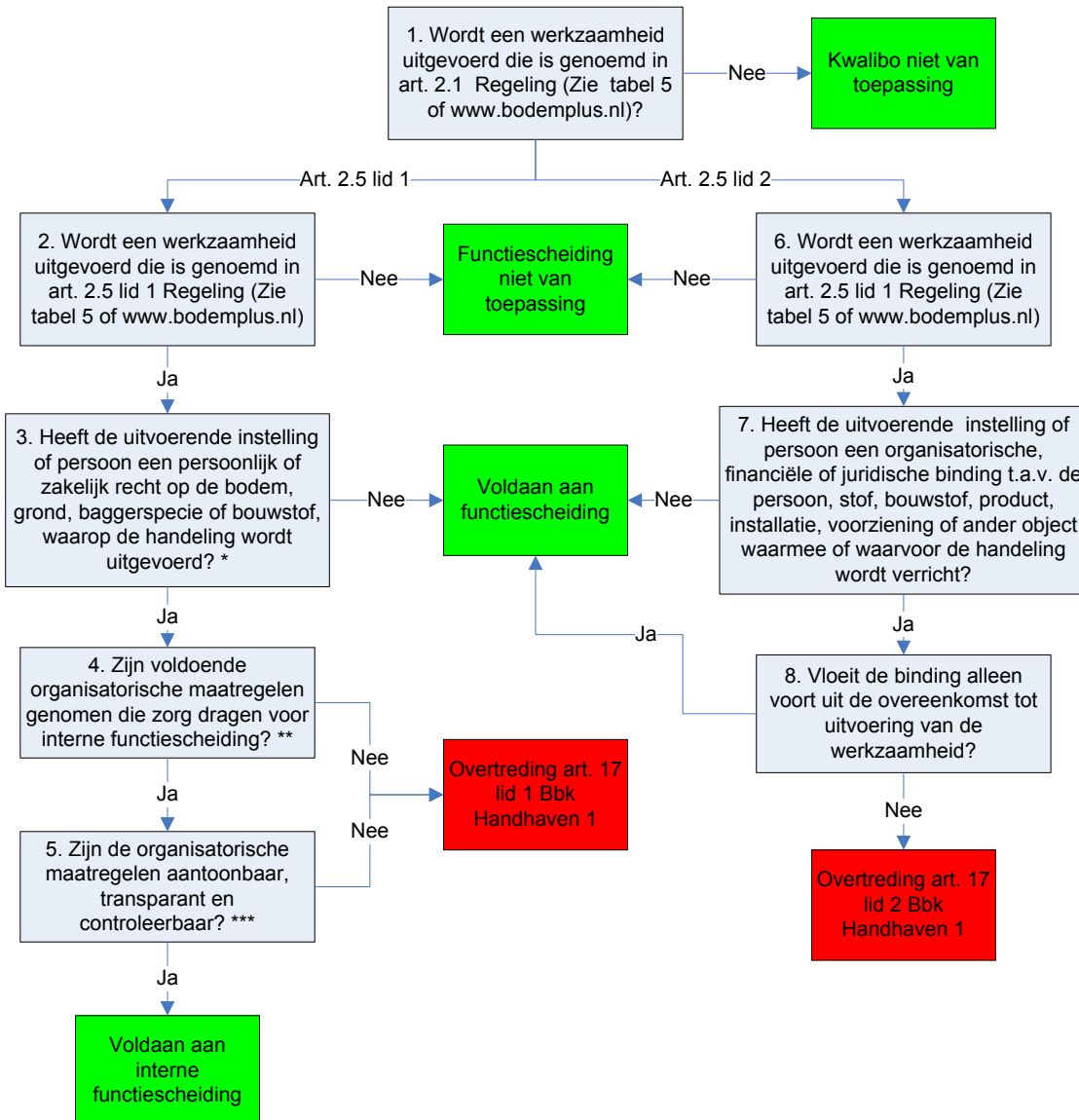

Handhaven 1:

- De VROM-Inspectie en Inspectie V&W zijn bevoegd tot optreden. Het lokale bevoegde waarschuwt de betreffende inspectie en kan eventueel zelf optreden op grond van andere wetgeving;
- Maak proces-verbaal op.

* Persoonlijke rechten zijn bijvoorbeeld huurrechten. Bij zakelijke rechten kan worden gedacht aan eigendomsrechten, erfpacht en recht van opstal.

** Er is sprake van voldoende organisatorische maatregelen als ervoor zorg wordt gedragen dat de werkzaamheid uitsluitend wordt verricht door een onderdeel van de organisatie dat of een persoon die: geen financieel belang heeft bij de uitkomst van de werkzaamheid en onder een andere bestuurlijke verantwoordelijkheid valt dan degene die een persoonlijk of zakelijk recht heeft op de bodem, grond, baggerspecie of bouwstof en onder de directe aansturing van een andere leidinggevende valt dan degene die een persoonlijk of zakelijk recht heeft op de bodem, grond, baggerspecie of bouwstof.

*** Degene die kiest voor deze uitzondering zal moeten aantonen dat hij aan de genoemde voorwaarden voldoet. De organisatorische maatregelen moeten dus goed schriftelijk vast zijn gelegd en zijn geborgd. Indien één en ander staat beschreven in een beoordelingsrichtlijn, protocol of ander normdocument en de desbetreffende rechtspersoon daarvoor is erkend door de ministers dan wordt verondersteld dat aan de voorwaarden wordt voldaan. In dergelijke gevallen biedt de certificatie of accreditatie namelijk voldoende waarborgen voor een onafhankelijke functie-uitoefening.

Schema 4: Normdocumenten

25-6-2015

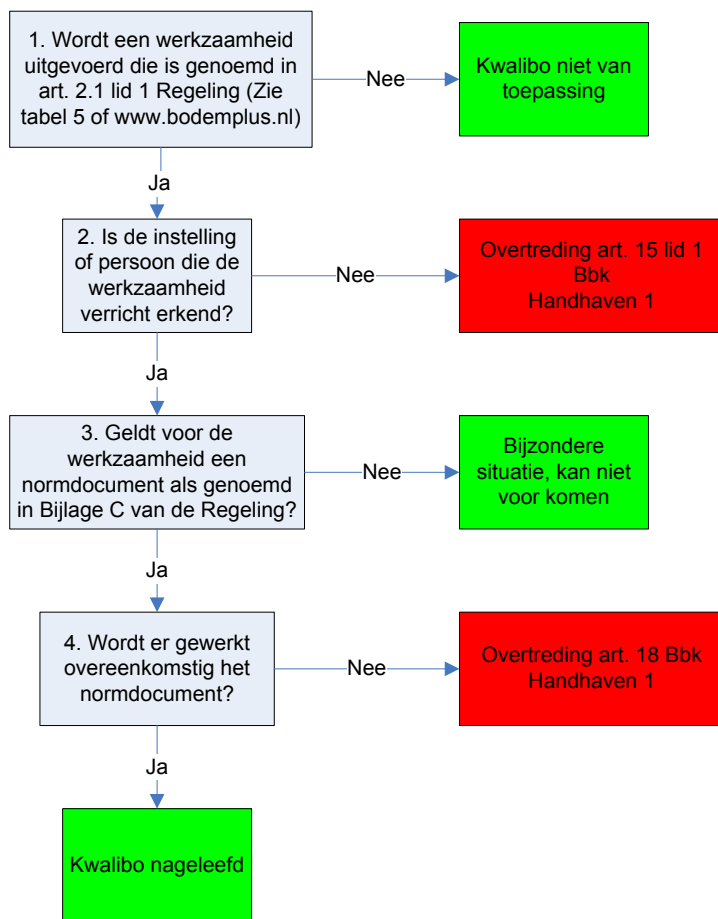

Handhaven 1:

- De VROM-Inspectie en Inspectie V&W zijn bevoegd tot optreden. Het lokale bevoegde waarschuwt de betreffende inspectie en kan eventueel zelf optreden op grond van andere wetgeving;
- Maak proces-verbaal op.

* Kwalibo geldt, maar er is geen normdocument voor. Dat zou niet voor mogen komen.

** Afwijken van het normdocument kan eveneens worden gemeld aan de Certificerende instelling.

Hiervoor bestaat een afzonderlijke klachtenprocedure.

Schema 5: Gebruik van resultaten

25-6-2015

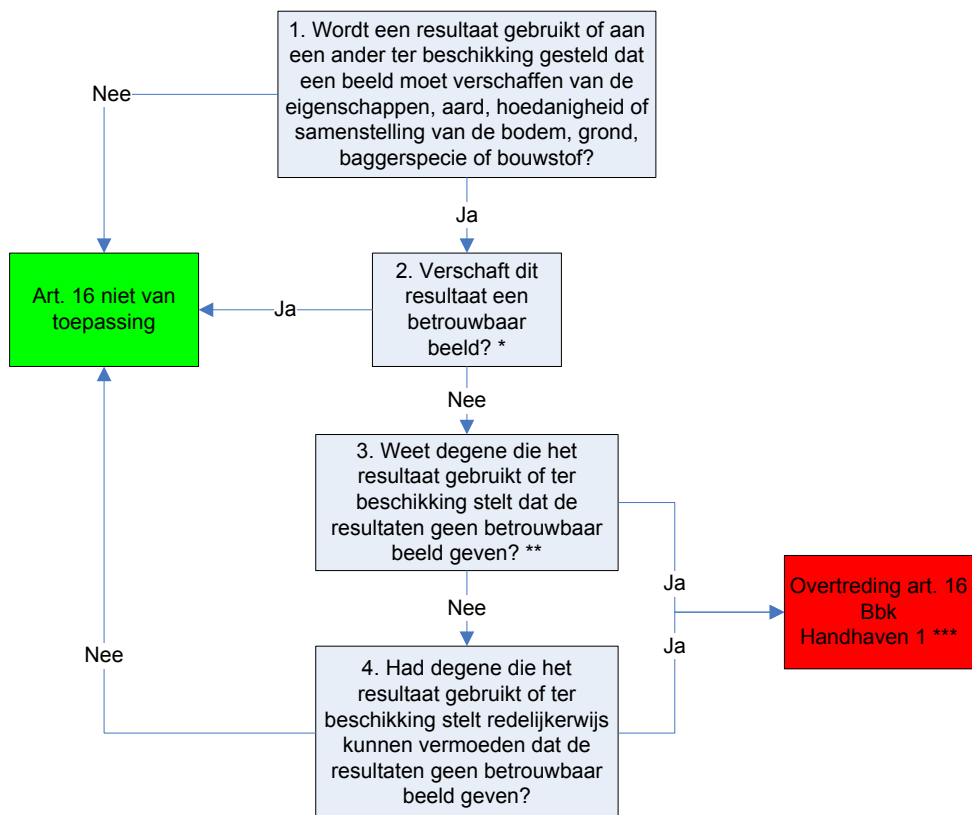

Handhaven 1:

- De VROM-Inspectie en Inspectie V&W zijn bevoegd tot optreden.
Het lokale bevoegde waarschuwt de betreffende inspectie en kan eventueel zelf optreden op grond van andere wetgeving.

* Om te bewijzen dat een resultaat geen betrouwbaar beeld geeft moeten de werkelijke eigenschappen, aard, hoedanigheid of samenstelling van de bodem, grond, baggerspecie of bouwstof worden aangetoond. Dit is in zijn algemeenheid alleen mogelijk door fysiek bewijs in de vorm van bemonstering en analyse, opmeting, enz.

** Uit schriftelijke bewijsmiddelen of verklaringen van betrokkenen kan blijken dat de gebruiker van het onbetrouwbare resultaat wist, of redelijkerwijs had kunnen vermoeden, dat het resultaat een onbetrouwbaar beeld geeft.

*** Overtreding van art. 16 Bbk zal vaak tevens valsheid in geschrifte (art. 225 W.v.Str.) opleveren.

Schema 6: Verstrekken gegevens aan een bestuursorgaan

25-6-2015

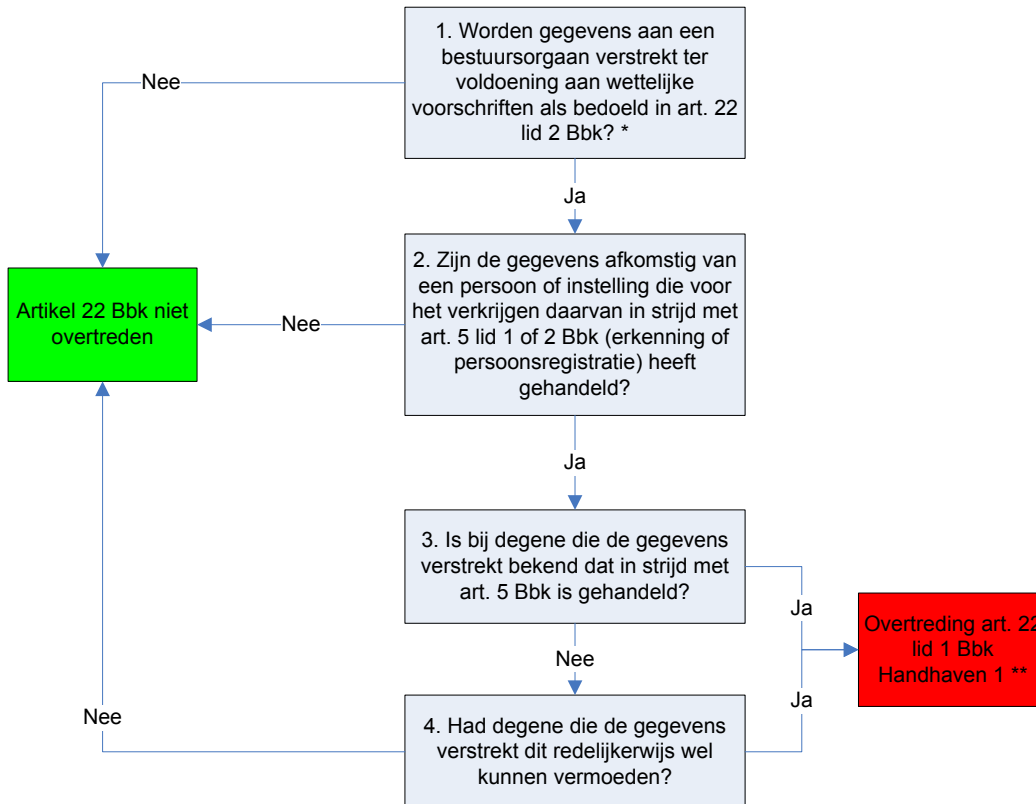

Handhaven 1:

De VROM-Inspectie en Inspectie V&W zijn bevoegd tot optreden. Het lokale bevoegde gezag mag een aanvraag om beschikking, waarbij de gegevens worden gebruikt, niet in behandeling nemen. Het lokale bevoegde gezag moet de betreffende inspectie informeren.

* In art. 22, lid 2 Bbk zijn de volgende wettelijke voorschriften genoemd:

- art. 8.40, eerste lid van de Wet milieubeheer (verwijst naar AMvB's zoals het Activiteitenbesluit, waarin o.a. in bepaalde situaties bodemonderzoeken zijn voorgeschreven)
- art. 2a t/m 2d van de Wet verontreiniging oppervlaktewater (verwijzen naar AMvB's, waarin o.a. in bepaalde situaties waterbodemonderzoeken zijn voorgeschreven)
- art. 6 t/m 12 van de Wet bodembescherming (verwijzen naar de diverse uitvoeringsregels van de Wbb, waaronder het Bbk. Hiermee is dit art. dus o.a. van toepassing op alle milieuhygiënische verklaringen zoals bedoeld in het Bbk)
- art. 27 lid 1, 39 lid 1 en 4, 39b lid 2 onderdelen b en c, 70 en 72 van de Wet bodembescherming (verwijzen naar diverse onderzoeks- en meldingsverplichtingen)

Deze bepaling is daarmee grofweg van toepassing op alle bewijsmiddelen en gegevens die voortvloeien uit de werkzaamheden waarvoor erkenning en/of persoonsregistratie verplicht is.

** Uit schriftelijke bewijsmiddelen of verklaringen van betrokkenen kan blijken dat de gebruiker van het resultaat wist, of redelijkerwijs had kunnen vermoeden, dat het resultaat een onbetrouwbaar beeld geeft.

Overtreding van art. 22 Bbk kan tevens valsheid in geschrifte (art. 225 WvSr) opleveren.

Schema 7: Tijdelijke opslag

25-6-2015

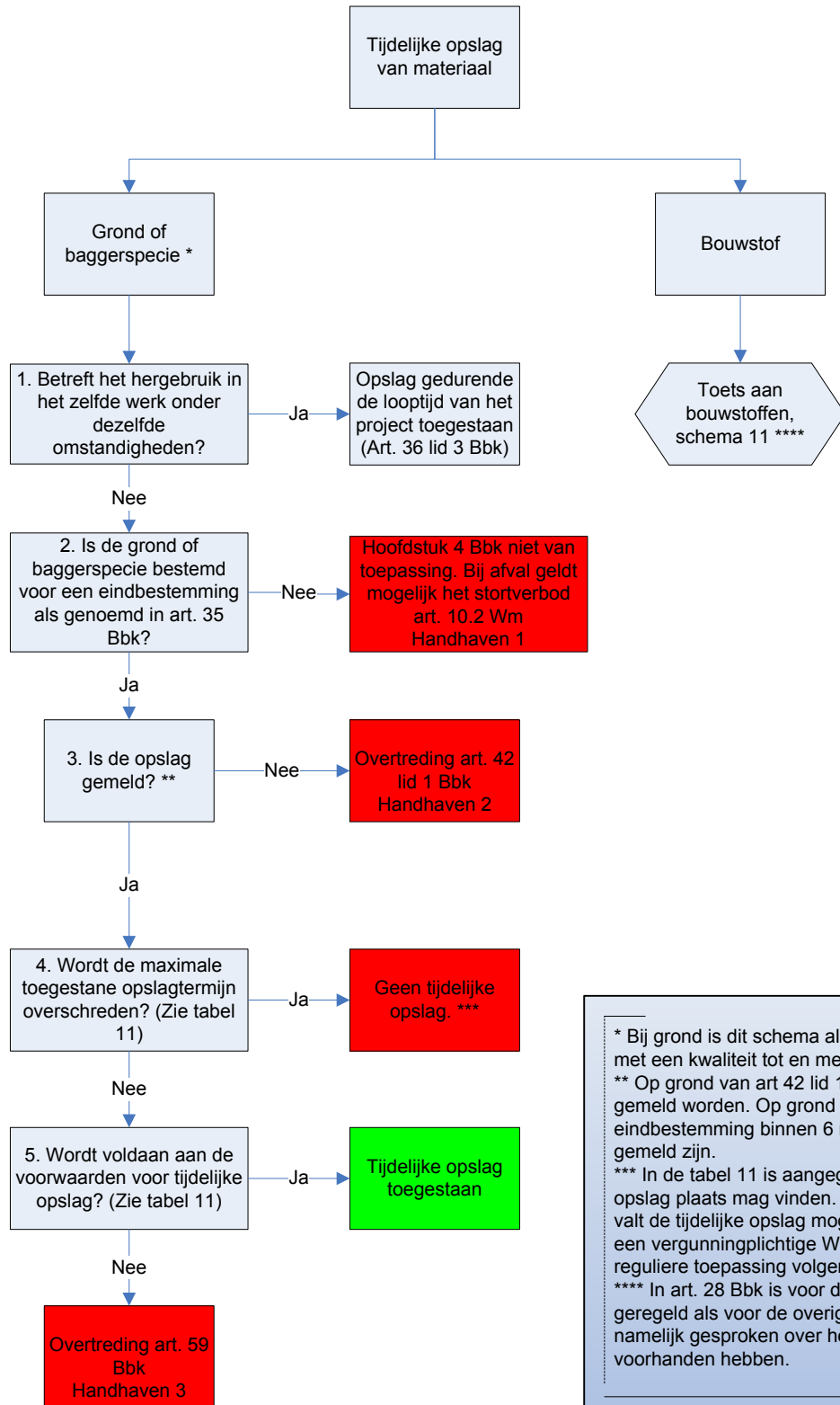

* Bij grond is dit schema alleen van toepassing voor grond met een kwaliteit tot en met de klasse industrie.
 ** Op grond van art 42 lid 1 Bbk moet de tijdelijke opslag gemeld worden. Op grond van art 42 lid 4 Bbk moet de eindbestemming binnen 6 maanden bekend zijn en gemeld zijn.
 *** In de tabel 11 is aangegeven hoe lang een tijdelijk opslag plaats mag vinden. Bij overschrijding van die termijn valt de tijdelijke opslag mogelijk onder cat. 28 lvb en is het een vergunningplichtige Wm-inrichting. Ook kan het een reguliere toepassing volgens hoofdstuk 4 Bbk zijn.
 **** In art. 28 Bbk is voor de (tijdelijke) opslag hetzelfde geregeld als voor de overige handelingen. Hier wordt namelijk gesproken over het voor handelsdoeleinden voorhanden hebben.

Handhaven 1:

Zo mogelijk een juiste eindbestemming laten bepalen en laten vastleggen. Als dit niet mogelijk is, moet de opslag worden verwijderd.

Handhaven 2:

- Is er sprake van een vergissing? Alsnog een melding in laten dienen en afhankelijk van de resultaten daarvan de partij wel of niet in de toepassing laten.
- Is er sprake van bewust overtreden of grove nalatigheid? Alsnog een melding in laten dienen en afhankelijk van de resultaten daarvan de partij wel of niet in de toepassing laten. Optreden i.v.m. overtreding art. 42 lid 1 Bbk. Informeer het oezichtsloket.

Handhaven 3:

- Is er sprake van een vergissing en kan aan de voorwaarden worden voldaan: alsnog laten voldoen (melding / voldoen aan kwaliteit ontvangende bodem).
- Is er geen melding ingediend: alsnog een melding in laten dienen. Is er sprake van opzet of grove nalatigheid: bestuursrechtelijk en strafrechtelijk optreden. Informeer het toezichtsloket.

Wordt niet voldaan aan de kwaliteit van de ontvangende bodem: voorzieningen laten treffen of opslag laten verwijderen.

Tabel 11: Vormen van tijdelijke opslag en bijbehorende voorwaarden

25-6-2015

Vorm van tijdelijke opslag	Voorwaarden van het besluit Maximale duur van de opslag	Kwaliteitseisen	Meldingsplicht
1. Kortdurende opslag	6 maanden	--	Ja
2. Tijdelijke opslag op landbodem (art. 35 onder h)	3 jaar	Kwaliteit moet voldoen aan de kwaliteitsklasse van de ontvangende bodem	Ja, Met voorziene duur van opslag en eindbestemming
3. Tijdelijke opslag in oppervlakte water (art. 35 onder h)	10 jaar	Kwaliteit moet voldoen aan kwaliteitsklasse van de ontvangende waterbodem	Ja, Met voorziene duur van opslag en eindbestemming
4. Opslag van baggerspecie op aangrenzend perceel (art. 35 onder i)	3 jaar	Alleen baggerspecie die voldoet aan de normen voor verspreiding over aangrenzende percelen	Ja, Met voorziene duur van opslag en eindbestemming
5. Opslag bij tijdelijke uitname (art. 36)	Looptijd van de werkzaamheden	--	Nee

Schema 8: Splitsing partij grond of baggerspecie

25-6-2015

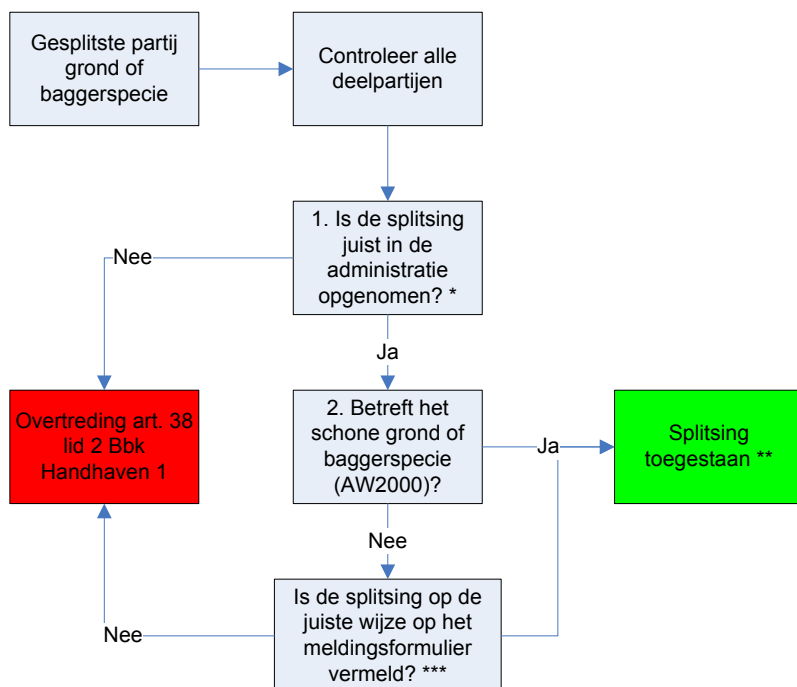

* Op grond van art. 4.3.1. lid 1 Regeling bodemkwaliteit moet in de administratie zijn vermeld:

- De relatie tussen de deelpartij en de oorspronkelijke partij;
- De persoon of instelling die de splitsing heeft uitgevoerd;
- De datum waarop de splitsing is uitgevoerd.

** Voor de deelpartijen kan gebruik worden gemaakt van de milieuhygiënische verklaring van de oorspronkelijke partij. Als er twijfel is over de kwaliteit van de deelpartij kan deze worden onderzocht. Degene die de splitsing uit heeft laten voeren is hiervoor verantwoordelijk (art. 4.3.1. Regeling bodemkwaliteit).

*** Na splitsing van niet-schone grond of baggerspecie moet op grond van art. 4.3.1. lid 2 Regeling bodemkwaliteit op het meldingsformulier worden aangegeven:

- De relatie tussen de deelpartij en de oorspronkelijke partij
- De persoon of instelling die de splitsing heeft uitgevoerd;
- De datum waarop de splitsing is uitgevoerd.

Schema 9: Samenvoegen partijen grond of baggerspecie

25-6-2015

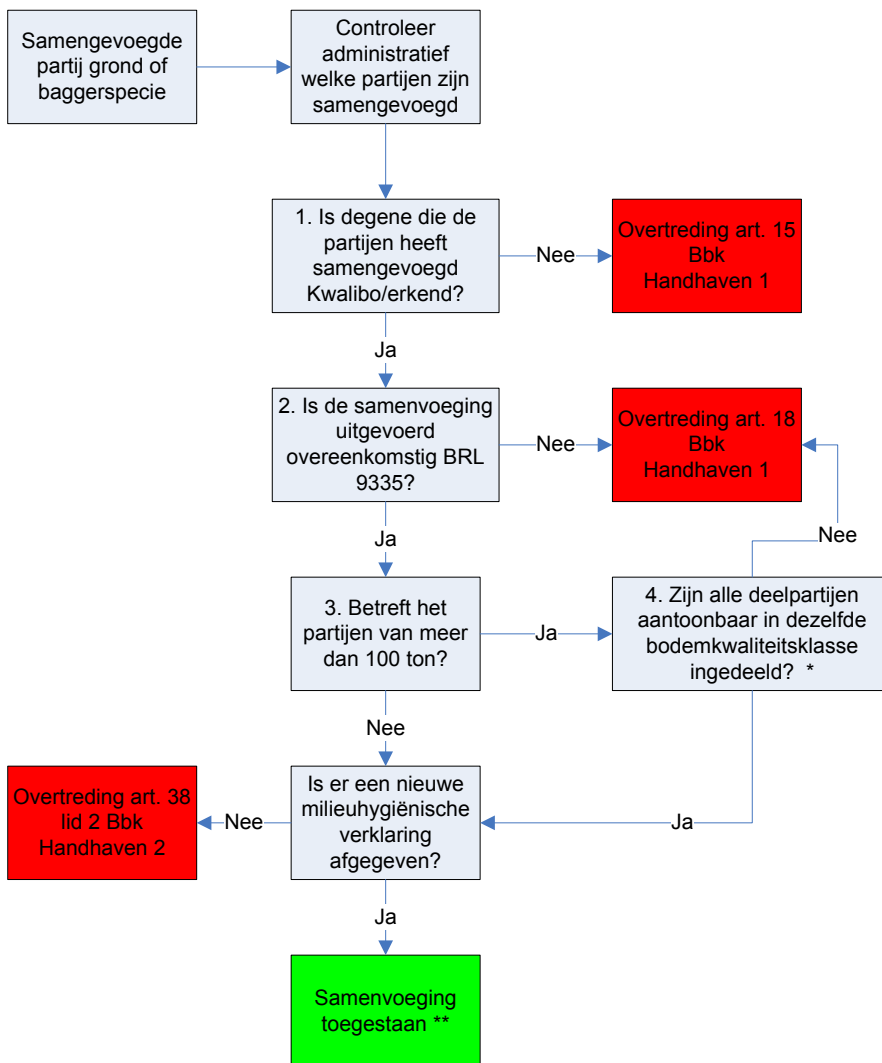

Handhaven 1:

- Informeer het toezichtsloket. Laat m.b.v. een partijkeuring de kwaliteit van de nieuwe partij bepalen.

Handhaven 2:

- Is er sprake van een vergissing? Dan alsnog een nieuwe milieuhygiënische verklaring af laten geven.
- Is er sprake van bewust overtreden of grove nalatigheid? Informeer het toezichtsloket. Optreden i.v.m.:
 - overtreding art. 38 lid 2 Bbk en/of
 - valsheid in geschrifte (art. 225 WvSr).
- Optreden kan bestaan uit:
 - Bestuursrechtelijk afdwingen nieuwe milieuhygiënische verklaring
 - Bij niet-toepasbaarheid van de partij, deze laten verwijderen.
 - Strafrechtelijk optreden.

Schema 10: Overzicht schema's toepassingen

25-6-2015

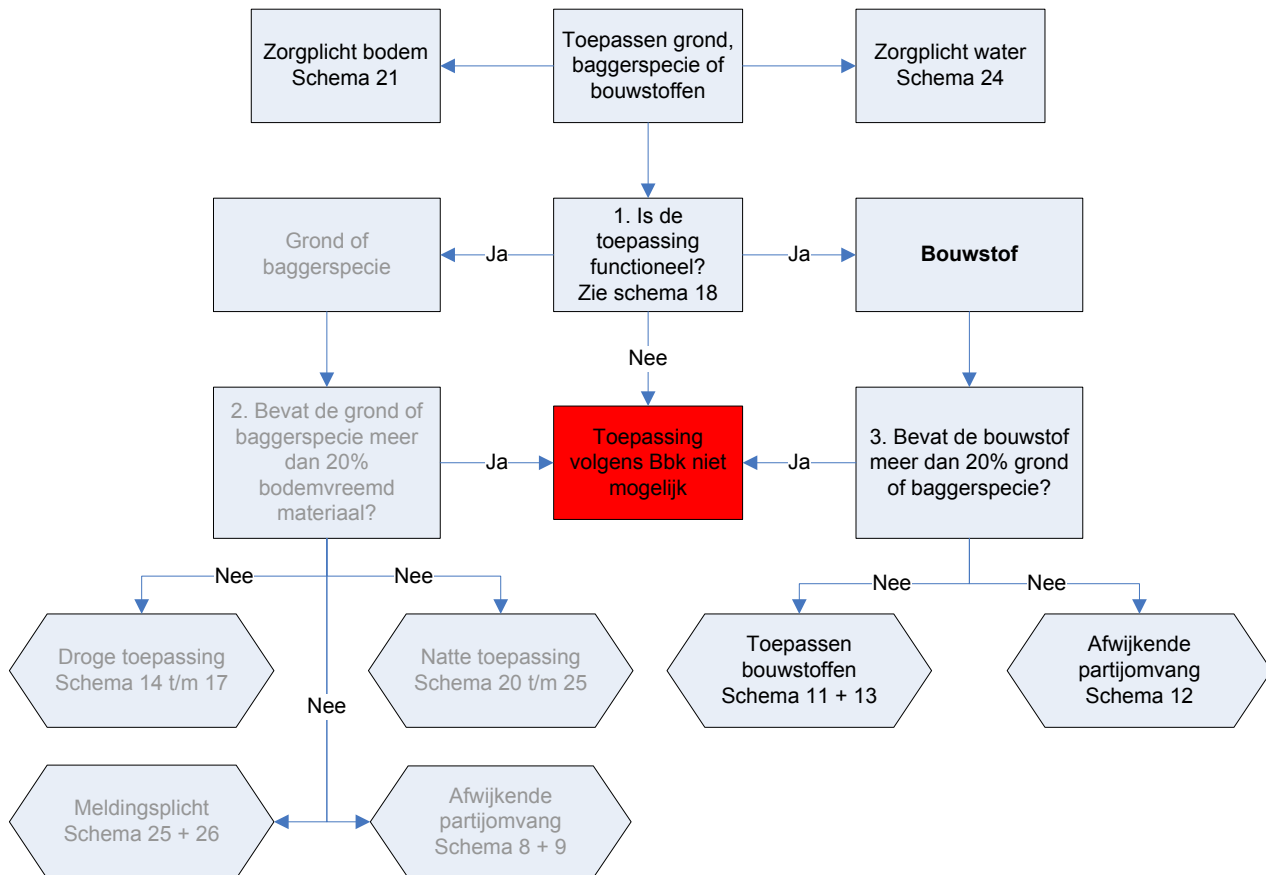

Overzicht schema's toepassingen Grond en baggerspecie

25-6-2015

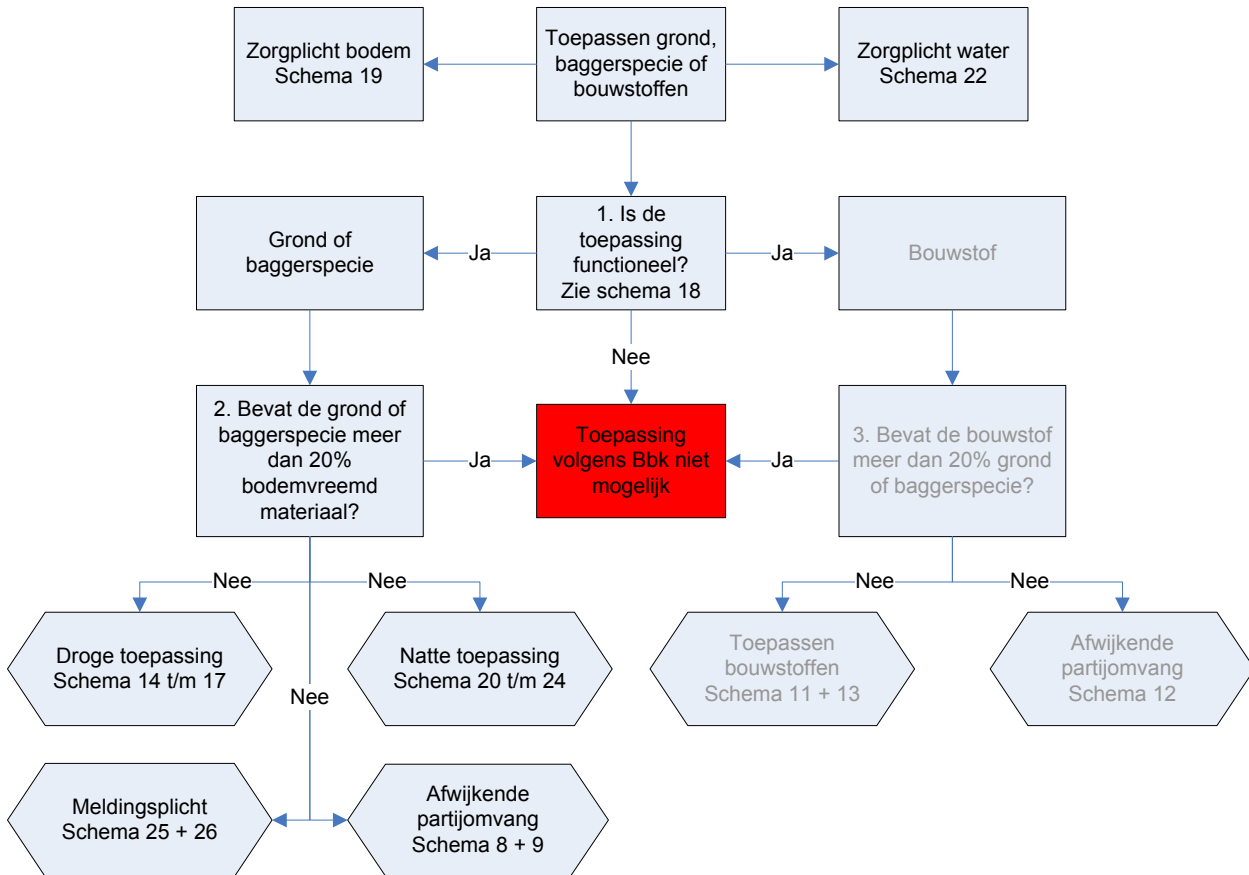

Schema 11: Toets bouwstof

25-6-2015

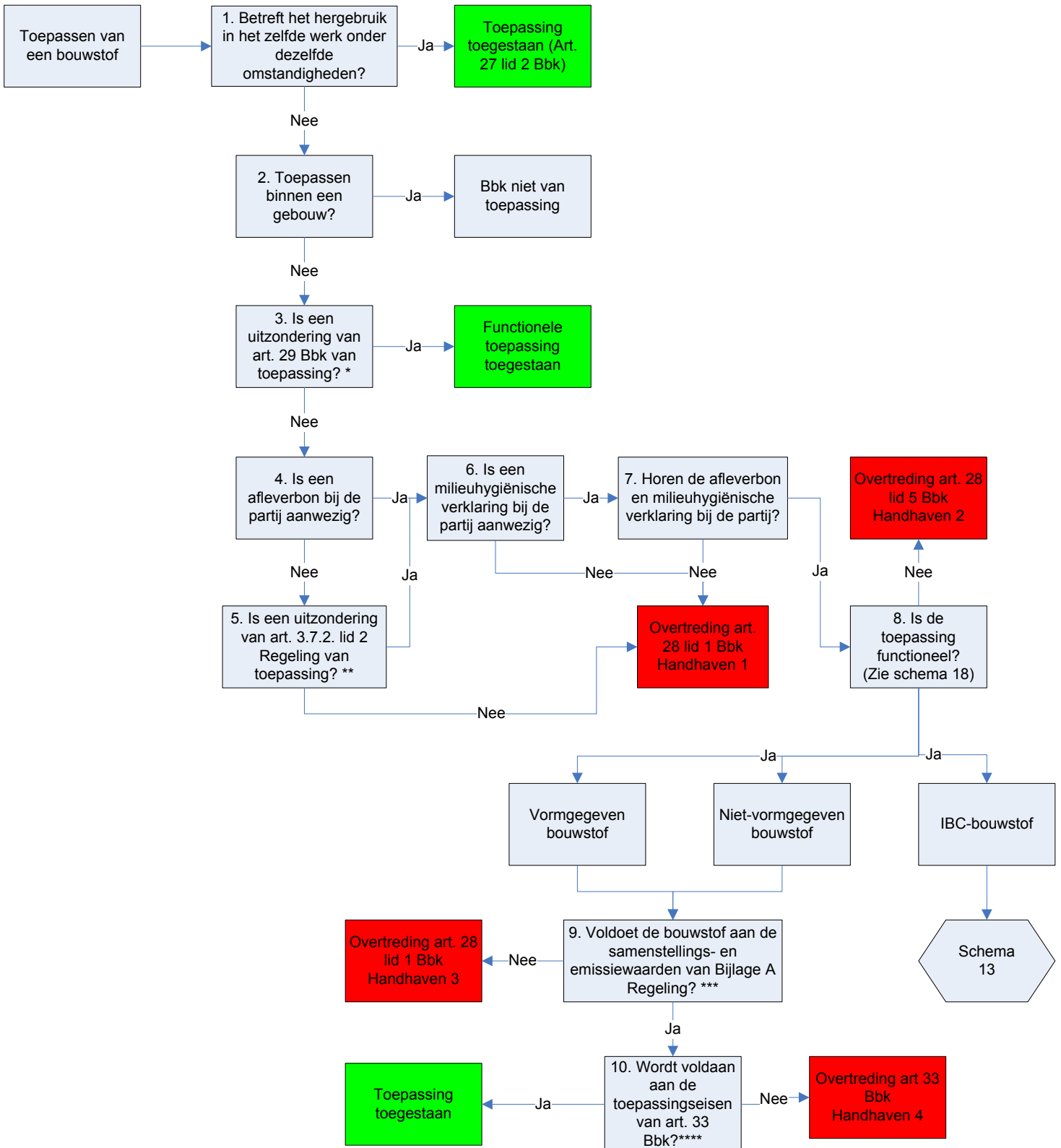

* Uitzonderingen van art. 29 lid 1 Bbk zijn:

- Toepassen van metselmortel of natuursteenproducten, uitgezonderd breuksteen en steenslag;
- Zonder bewerking opnieuw onder dezelfde condities toepassen van vormgegeven bouwstoffen van beton, keramiek, natuursteen en bakstenen;
- Zonder bewerking opnieuw onder dezelfde condities toepassen van bouwstoffen, waarvan de eigendom niet wordt overgedragen;
- Opnieuw toepassen van niet-teerhoudend asfalt of asfaltbeton in wegverhardingen indien op de juiste wijze is aangetoond dat het materiaal niet teerhoudend is;
- Toepassen van bouwstoffen door natuurlijke personen anders dan in de uitoefening van beroep of bedrijf.

** Op grond van art. 3.7.2. lid 2 Regeling bodemkwaliteit is een afleverbon bij een partij niet vereist indien: een daarbij behorende partijkeuring aanwezig is;

a. de partij wordt hergebruikt als bedoeld in art. 29 lid 1 onder c Bbk

b. de partij wordt toegepast door een particulier als bedoeld in art. 29 lid 1 onder e Bbk.

*** Controle van normen kan plaatsvinden a.d.h.v. de gegevens uit de milieuhygiënische verklaring. Deze moet op grond van art. 29 lid 1 onder c aantonen dat aan de bepalingen van art. 29 lid 1 onder a en b wordt voldaan. In art. 4.13.1 van de Regeling bodemkwaliteit is aangegeven dat een overschrijding kan worden aangetoond n.a.v. een partijkeuring.

Als uit controle van de samenstellings- en emissiewaarden blijkt dat niet aan de eisen wordt voldaan, is art. 29 lid 1 Bbk overtreden. Hier is daarmee kennelijk gehandeld in strijd met de erkenning en normdocumenten of er is valsheid in geschrifte gepleegd.

**** Op grond van art. 33 Bbk moet degene die een bouwstof toepast er zorg voor dragen dat die bouwstof:

a. niet met de bodem wordt vermengd;

b. kan worden verwijderd;

c. wordt verwijderd in geval het werk of het deel van het werk waarvan de bouwstof deel uitmaakt niet meer als functionele toepassing kan worden beschouwd, tenzij het verwijderen leidt tot een grotere aantasting van de bodem of het oppervlaktewater dan het niet verwijderen.

Handhaven 1:

- Is er sprake van een vergissing? Dan zo mogelijk alsnog de juiste verklaring laten tonen.
- Is er sprake van bewust overtreden of grove nalatigheid? Informeer het toezichtsloket.

Optreden i.v.m. overtreding art. 28 lid 1 Bbk.

Handhaven 2:

● Is er sprake van onduidelijkheid? Dan alsnog de functionaliteit aan laten tonen en afhankelijk van de resultaten daarvan de partij wel of niet in de toepassing laten.

● Is er sprake van bewust overtreden of grove nalatigheid? Informeer het toezichtsloket.

Optreden i.v.m. overtreding art. 28 lid 5 Bbk. Niet functionele toepassingen moeten worden verwijderd. Afhankelijk van de mate van overtreding kan worden volstaan met gedeeltelijke verwijdering evt. zover tot de hoeveelheid of locatie wel functioneel is.

Handhaven 3:

● Is er sprake van een vergissing? Dan alsnog de juiste verklaring laten tonen.

● Is er sprake van bewust overtreden of grove nalatigheid? Informeer het toezichtsloket.

Optreden i.v.m.:

- overtreding art. 28 lid 1 Bbk en/of
- valsheid in geschrifte (art. 225 WvSr).

Schema 12: Afwijkende partijgrootte bouwstoffen

25-6-2015

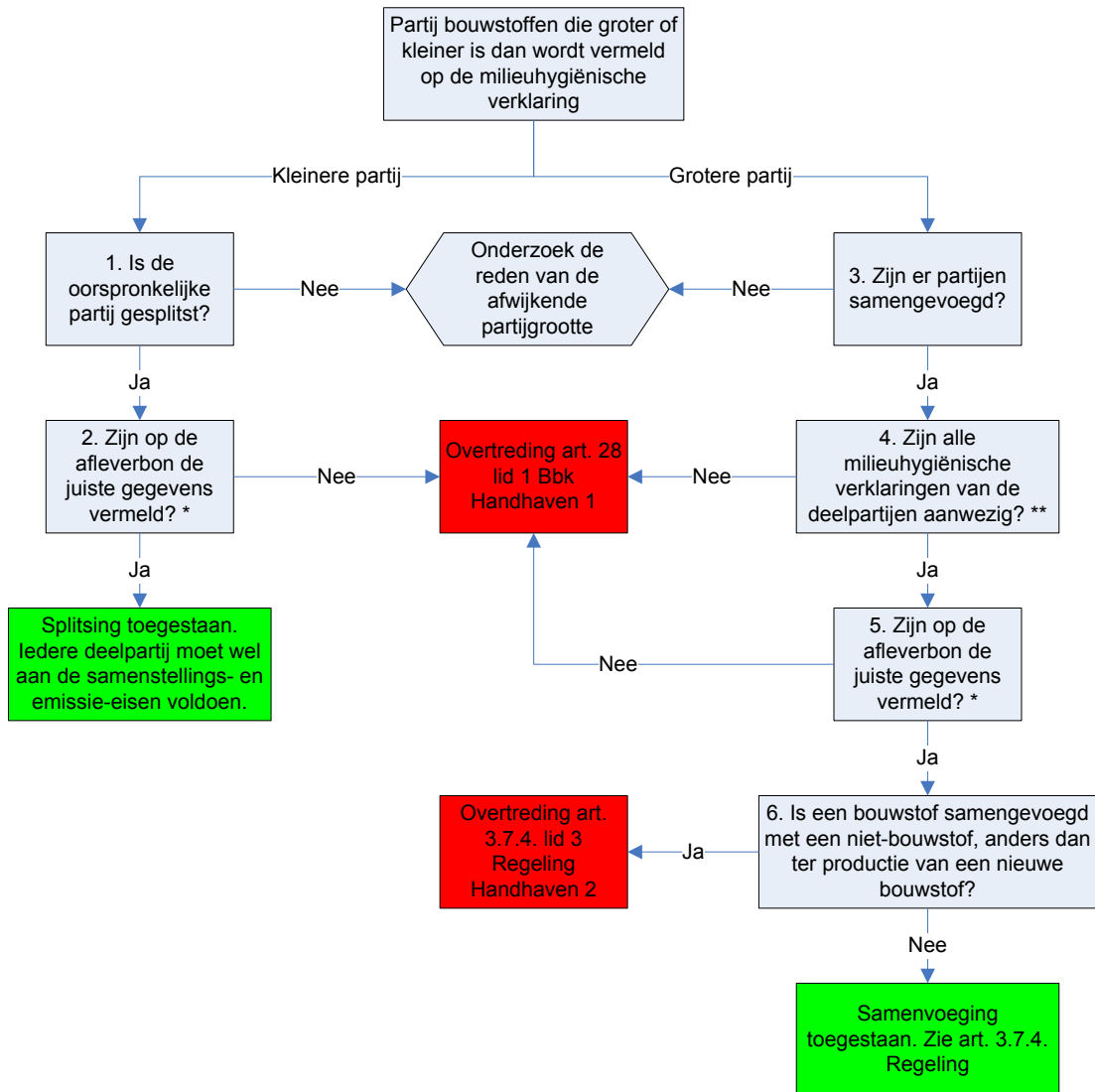

* In art. 3.7.4 Regeling bodemkwaliteit is bepaald dat op de afleverbon moet zijn vermeld welke partijen zijn samengevoegd, in welke verhouding, wanneer dit is uitgevoerd en wie dit heeft gedaan.

** Op grond van art. 3.7.4 lid 2 Regeling bodemkwaliteit mag gebruik worden gemaakt van de milieuhygiënische verklaringen van de oorspronkelijke partijen als het dezelfde soort bouwstoffen betreft.

Handhaven 1:

- Is er sprake van een vergissing? Dan alsnog de juiste verklaring of bon laten tonen.
- Is er sprake van bewust overtreden of grove nalatigheid? Informeer het toezichtskloket.
Optreden i.v.m.:
 - overtreding art. 28 lid 1 Bbk en/of
 - valsheid in geschrifte (art. 225 WvSr).

Handhaven 2:

- Bouwstof mag niet onder het Bbk worden verhandeld, vervoerd, toegepast enz. Zo nodig laten verwijderen en afvoeren als afval. Informeer het toezichtskloket.

Schema 13: Toepassing IBC-bouwstoffen

25-6-2015

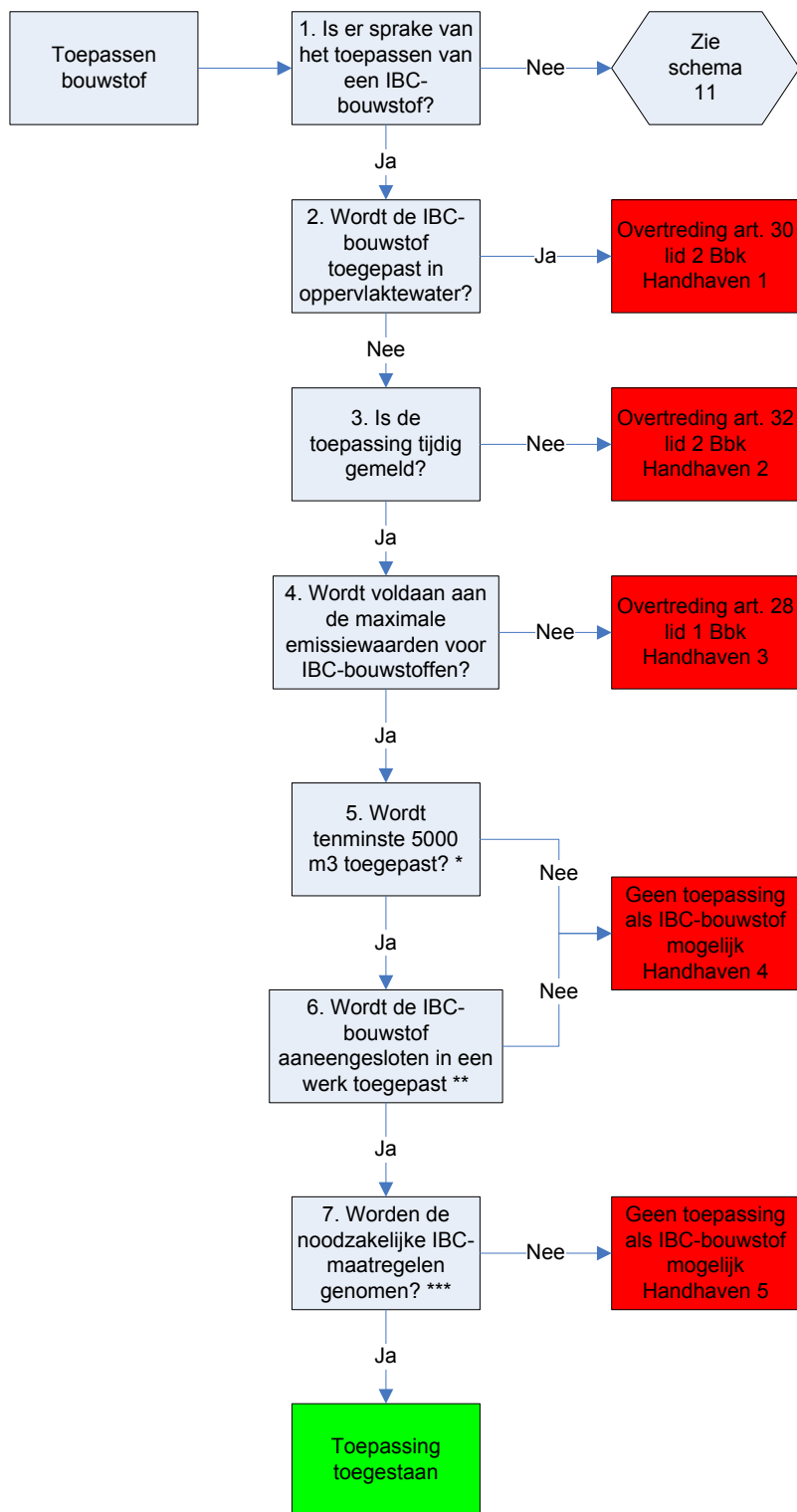

Legenda schema 13: Toepassing IBC-bouwstoffen

25-6-2015

* In art. 3.9.1. lid 3 van de Regeling bodemkwaliteit is aangegeven dat er tenminste 5000 m³ in aaneengesloten hoeveelheden moet worden toegepast.

** Onder aaneengesloten wordt verstaan dat de IBC-bouwstof in een herkenbaar geheel moet worden toegepast. Het is wel toegestaan dat een ophoging wordt onderbroken door bijv. een viaduct.

*** In art. 30 lid 1 onder c Bbk is aangegeven dat er IBC-maatregelen moet worden getroffen. In paragraaf 3.9 van de Regeling bodemkwaliteit zijn de IBC-maatregelen verder genoemd. Deze maatregelen moeten zijn omschreven in een ontwerp, als bedoeld in art. 3.9.1. Regeling bodemkwaliteit. Het werk moet worden uitgevoerd overeenkomstig dit ontwerp.

Handhaven 1:

- De werkzaamheden zo snel mogelijk stilleggen. De IBC-bouwstoffen moeten worden verwijderd.

Handhaven 2:

- Is er sprake van een vergissing? Alsnog een juiste melding in laten dienen en afhankelijk van de resultaten daarvan de partij wel of niet in de toepassing laten. Toepassing stilleggen totdat de melding is behandeld.
- Is er sprake van bewust overtreden of grove nalatigheid? Informeer het toezichtskloket. Alsnog een juiste melding in laten dienen en afhankelijk van de resultaten daarvan de partij wel of niet in de toepassing laten. Toepassing stilleggen totdat de melding is behandeld.

Handhaven 3:

- De bouwstoffen mogen niet worden toegepast en moeten worden verwijderd.

Handhaven 4:

- Is het mogelijk om nog aan de eisen te voldoen? Een melding in laten dienen voor de toegestane toepassing. Toepassing stilleggen totdat de melding is behandeld.
- Is het niet mogelijk om nog aan de eisen te voldoen? De IBC-bouwstoffen laten verwijderen.

Handhaven 5:

- Is het mogelijk om nog aan de eisen te voldoen binnen het goedgekeurde ontwerp? De toepassing uit laten voeren met de vereiste maatregelen overeenkomstig het goedgekeurde ontwerp.
- Is het mogelijk om aan de eisen te voldoen binnen een nieuw ontwerp? Laat een nieuw ontwerp indienen, waarin de vereiste maatregelen zijn vermeld. Leg de werkzaamheden stil totdat een nieuw ontwerp is goedgekeurd. Laat zonodig tijdelijke maatregelen nemen overeenkomstig art. 3.9.2. lid 9 Regeling bodemkwaliteit. De IBC-bouwstoffen laten verwijderen.
- Is het niet mogelijk om aan de eisen te gaan voldoen? Laat de IBC-bouwstoffen verwijderen.

Schema 14: Aantreffen toegepaste grond of baggerspecie

25-6-2015

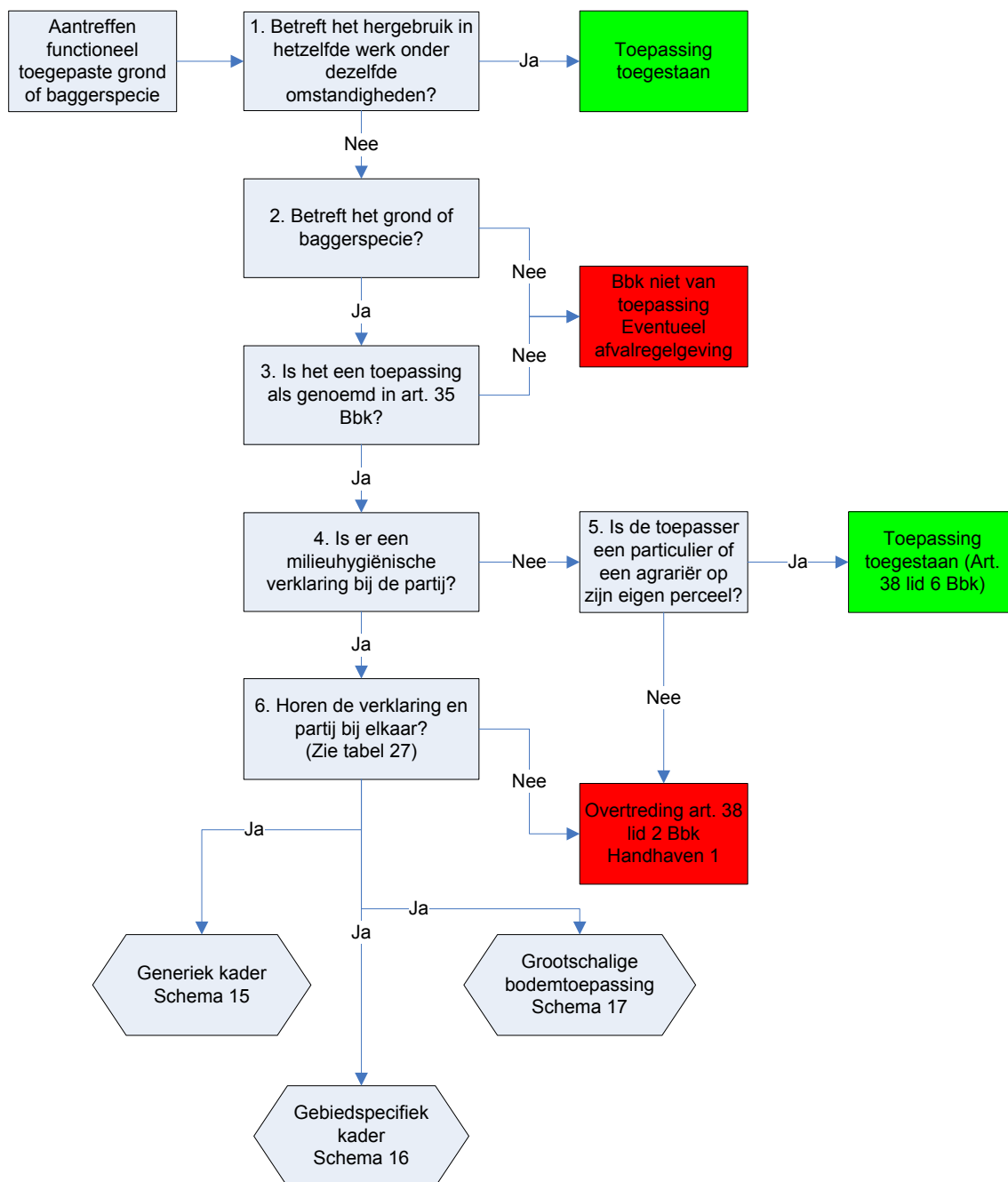

Handhaven 1:

- Is er sprake van een vergissing? Dan alsnog de juiste verklaring laten tonen.
- Is er sprake van bewust overtreden of grove nalatigheid? Informeer het toezichtsloket.
Optreden i.v.m. overtreding:
 - Valsheid in geschrifte (art. 225 WvSr)
 - Art. 38 lid 2 Bbk.

Schema 15: Droge toepassing grond of baggerspecie, generiek kader

25-6-2015

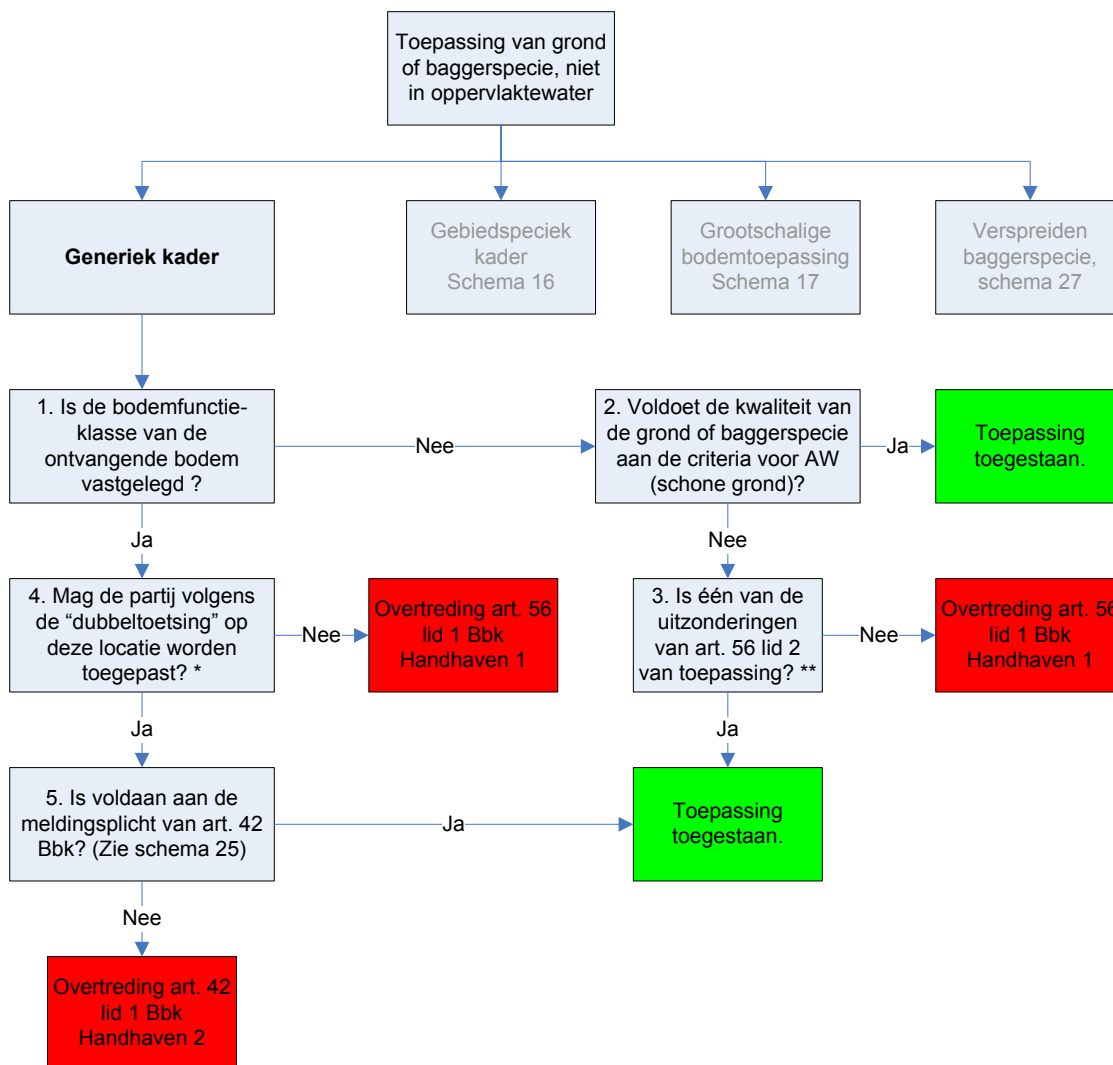

* Op grond van art. 59 lid 1 Bbk moet de kwaliteit van de grond of baggerspecie voldoen aan de max. waarden voor de ter plaatse geldende bodemfunctieklasse en aan de max. waarden voor de bodemkwaliteitsklasse (kwaliteit ontvangende bodem) Dit wordt de dubbeltoetsing genoemd.

** Art. 56 lid 2 Bbk noemt de volgende uitzonderingen:

- Particulieren
- Onder bepaalde voorwaarden binnen een landbouwbedrijf.
- Verspreiden baggerspecie op aangrenzende percelen en weilanddepots
- (verspreiden van baggerspecie in oppervlaktewater: hier is in de schema geen rekening mee gehouden!)

Handhaven 1:

- Als een toepassing niet is toegestaan, moet de toegepaste grond of baggerspecie worden verwijderd. Informeer het toezichtloket.
Optreden i.v.m. overtreding art. 59 lid 1 Bbk.

Handhaven 2:

- Is er sprake van een vergissing? Alsnog een melding in laten dienen en afhankelijk van de resultaten daarvan de partij wel of niet in de toepassing laten.
- Is er sprake van bewust overtreden of grove nalatigheid? Alsnog een melding in laten dienen en afhankelijk van de resultaten daarvan de partij wel of niet in de toepassing laten. Informeer het toezichtloket.
Optreden i.v.m. overtreding art. 42 lid 1 Bbk.

Schema 16: Droge toepassing grond of baggerspecie, gebiedspecifiek kader

25-6-2015

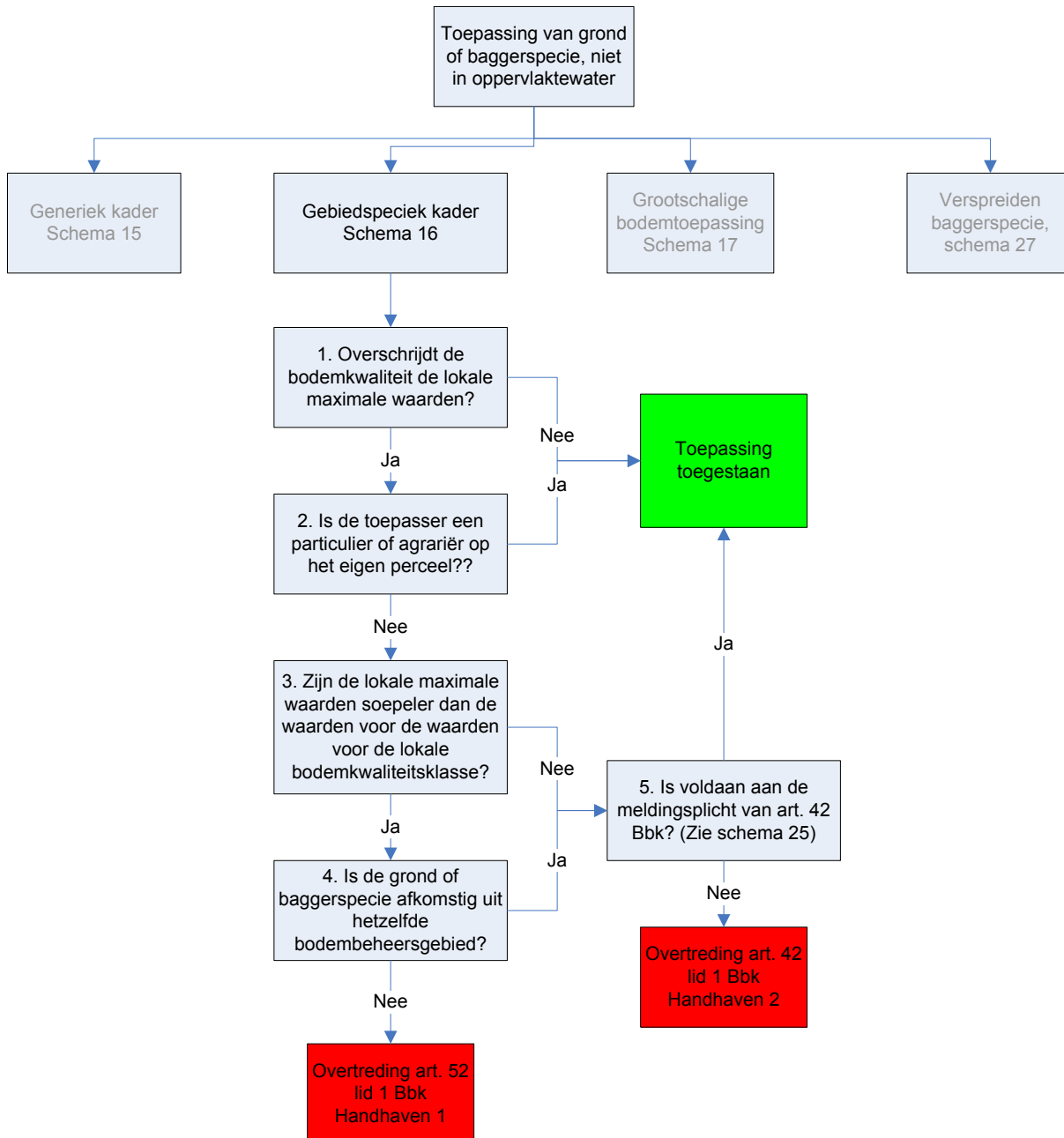

Handhaven 1:

- Is er sprake van een vergissing? Laat de toegepaste grond of baggerspecie bestuursrechtelijk verwijderen.
- Is er sprake van bewust overtreden of grove nalatigheid? Informeer het toezichtsket. Laat de toegepaste grond of baggerspecie bestuursrechtelijk verwijderen. Strafrechtelijk optreden i.v.m. overtreding art. 52 lid 1 Bbk.

Handhaven 2:

- Is er sprake van een vergissing? Alsnog een juiste melding in laten dienen en afhankelijk van de resultaten daarvan de partij wel of niet in de toepassing laten. Toepassing stilleggen totdat de melding is behandeld.
- Is er sprake van bewust overtreden of grove nalatigheid? Alsnog een juiste melding in laten dienen en afhankelijk van de resultaten daarvan de partij wel of niet in de toepassing laten. Informeer het toezichtsket. Optreden i.v.m. overtreding art. 42 lid 1 Bbk. Toepassing stilleggen totdat de melding is behandeld.

Schema 17: Droge grootschalige bodemtoepassing

25-6-2015

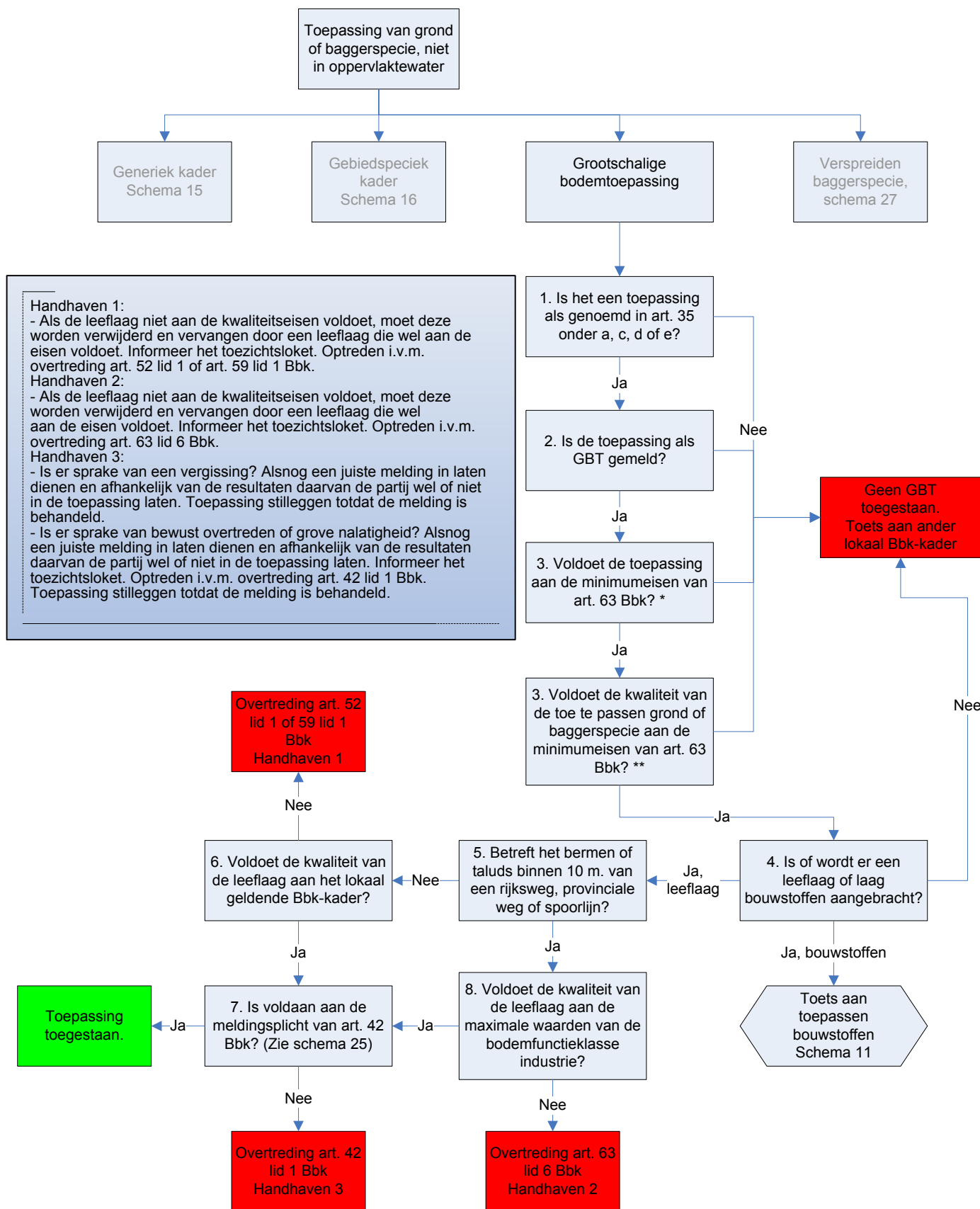

* Op grond van art. 63 Bbk moet een GBT aan de volgende eisen voldoen:

- Omvang tenminste 5000 m³;
- Toepassingshoogte tenminste 2 meter of bij toepassing als bedoeld in art. 63 lid 5 (wegen / spoorwegen) tenminste 0,5 meter.

** De kwaliteit van de grond of baggerspecie moet voldoen aan:

- maximale emissiewaarden zoals genoemd in Bijlage B van de Regeling bodemkwaliteit (parameters boven de emissietoetswaarden moeten voldoen aan de maximale emissiewaarden);
- maximale waarden voor bodemfunctieklasse industrie.

Schema 18: Functionele toepassing

25-6-2015

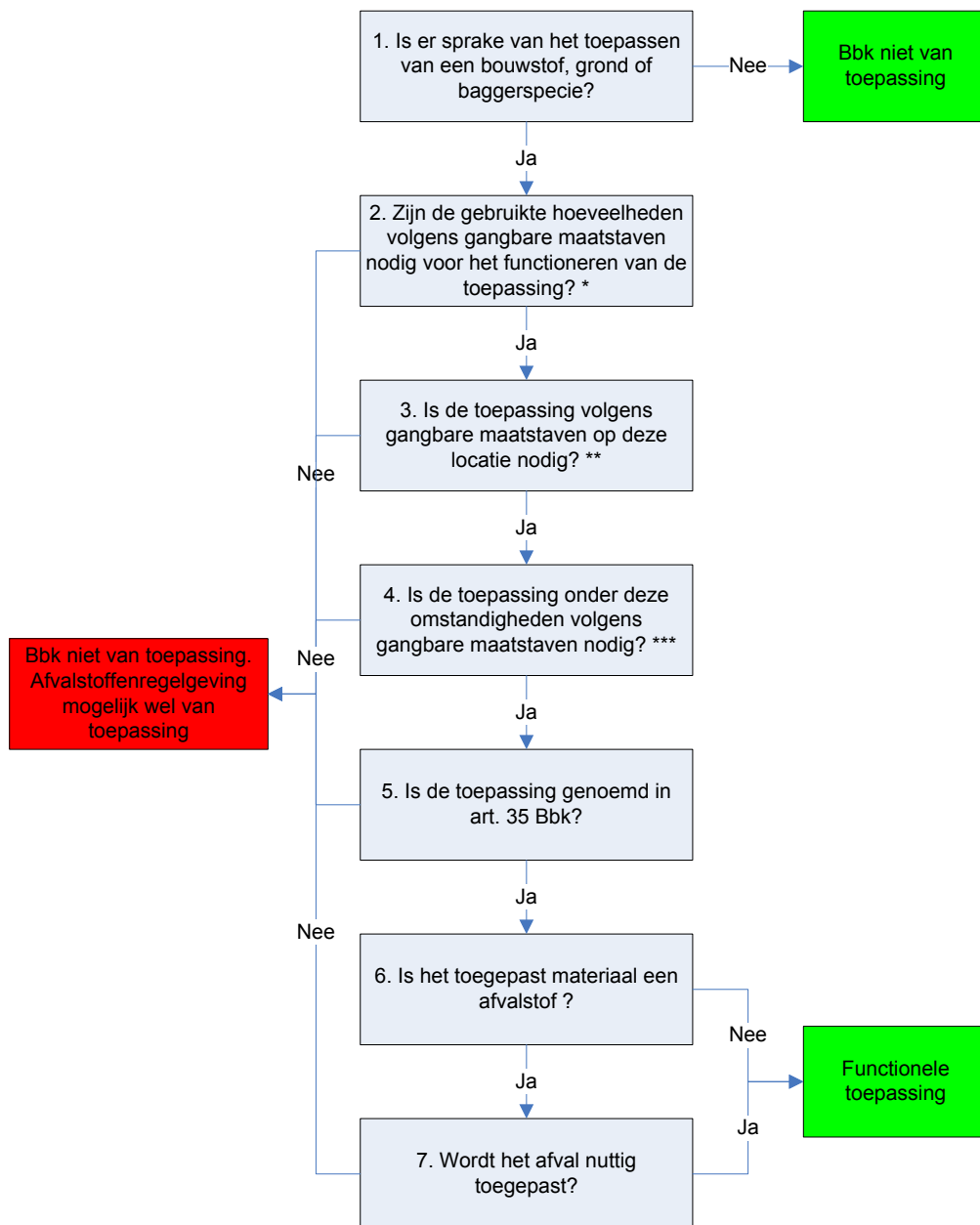

* Zoek dus uit wat gangbare maatstaven voor de hoeveelheid toegepast materiaal zijn. Dit kan met name blijken uit de bouwvergunning, het bestek, het bestemmingsplan of bijv. bij een geluidswal uit een akoestisch onderzoeksrapport waarin de benodigde omvang is aangegeven.

** Zoek dus uit in hoeverre deze toepassing op deze locatie noodzakelijk is. Dit kan met name blijken uit de bouwvergunning, het bestek, het bestemmingsplan of bijv. bij een geluidswal uit een akoestisch onderzoeksrapport waarin de benodigde omvang is aangegeven.

*** Omstandigheden kunnen zeer divers zijn.

Eenzijds kan dit een relatie hebben met de reden waarom de toepassing nodig is, bijv. een geluidsgevoelige locatie. Als een geluidsbron is verwijderd, moet bijv. de geluidswal die was aangelegd worden verwijderd. De reden voor de geluidswal is immers verdwenen. Anderzijds kunnen omstandigheden betrekking hebben op de wijze waarop de toepassing is uitgevoerd.

Schema 19: Zorgplicht bodem (Art. 13 Wbb)

25-6-2015

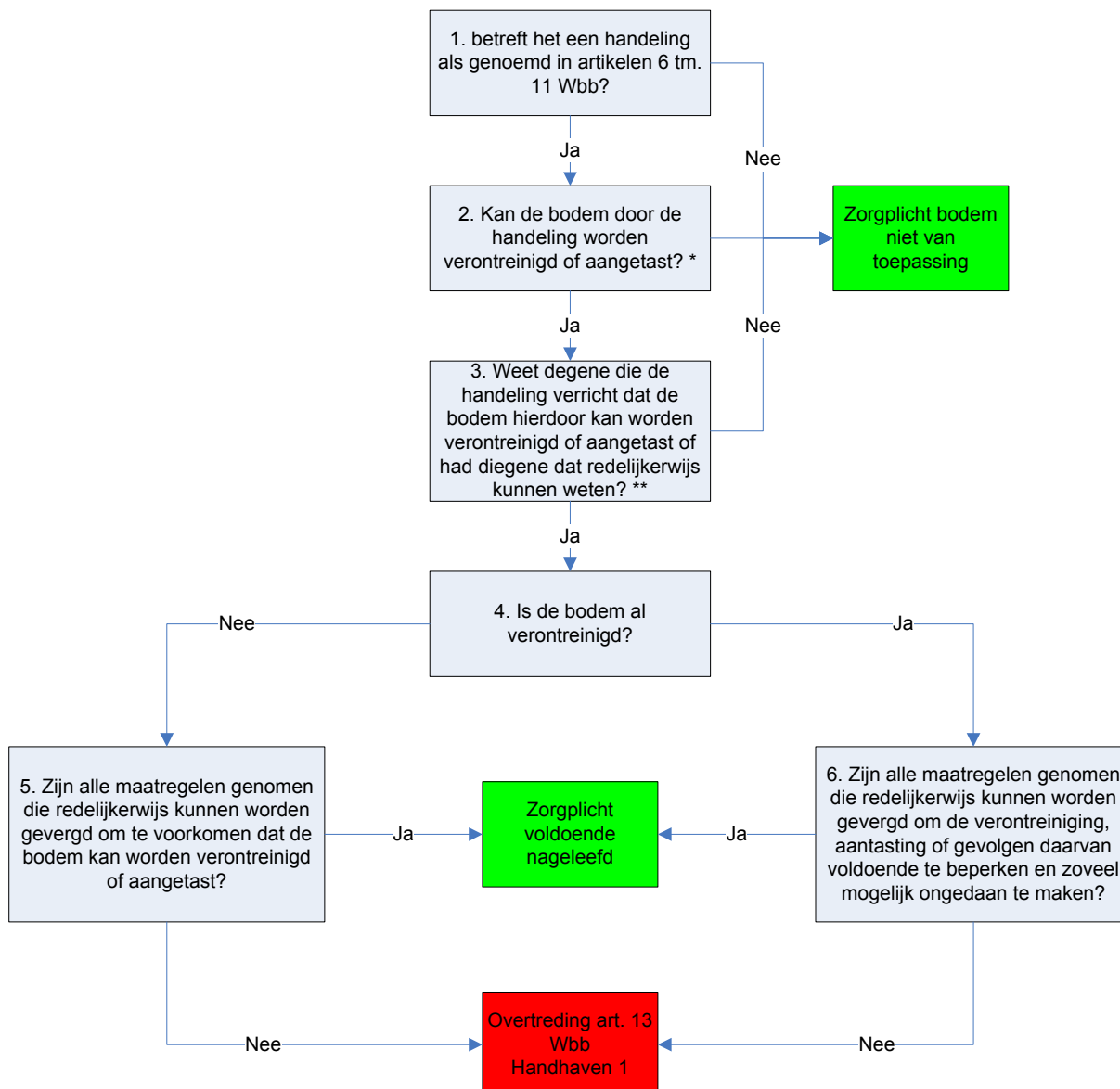

* Het is dus niet nodig dat de bodem al is verontreinigd. De mogelijkheid is al voldoende. Dit moet dan natuurlijk wel worden aangetoond, bijv. doordat een opgeslagen of toegepast materiaal verontreinigd is.

** Het is algemeen bekend dat de bodem door de toepassing van verontreinigde grond, baggerspecie of bouwstoffen kan worden verontreinigd. Men kan er dus vanuit gaan dat een potentiële overtreder dit had kunnen vermoeden.

*** Omstandigheden kunnen zeer divers zijn. De te nemen maatregelen moeten dan ook per situatie worden beoordeeld.

Handhaven 1:

- Is er sprake van een vergissing? Alsnog eventueel gewenste maatregelen laten nemen en anders het materiaal laten verwijderen.
- Is er sprake van bewust overtreden of grove nalatigheid? Alsnog eventueel gewenste maatregelen laten nemen en anders het materiaal laten verwijderen. Dit desnoods bestuursrechtelijk afdwingen (dwangsom / bestuursdwang) en pv opmaken. Informeer het toezichtsloket.

Schema 20: Natte toepassing grond of baggerspecie, generiek kader

25-6-2015

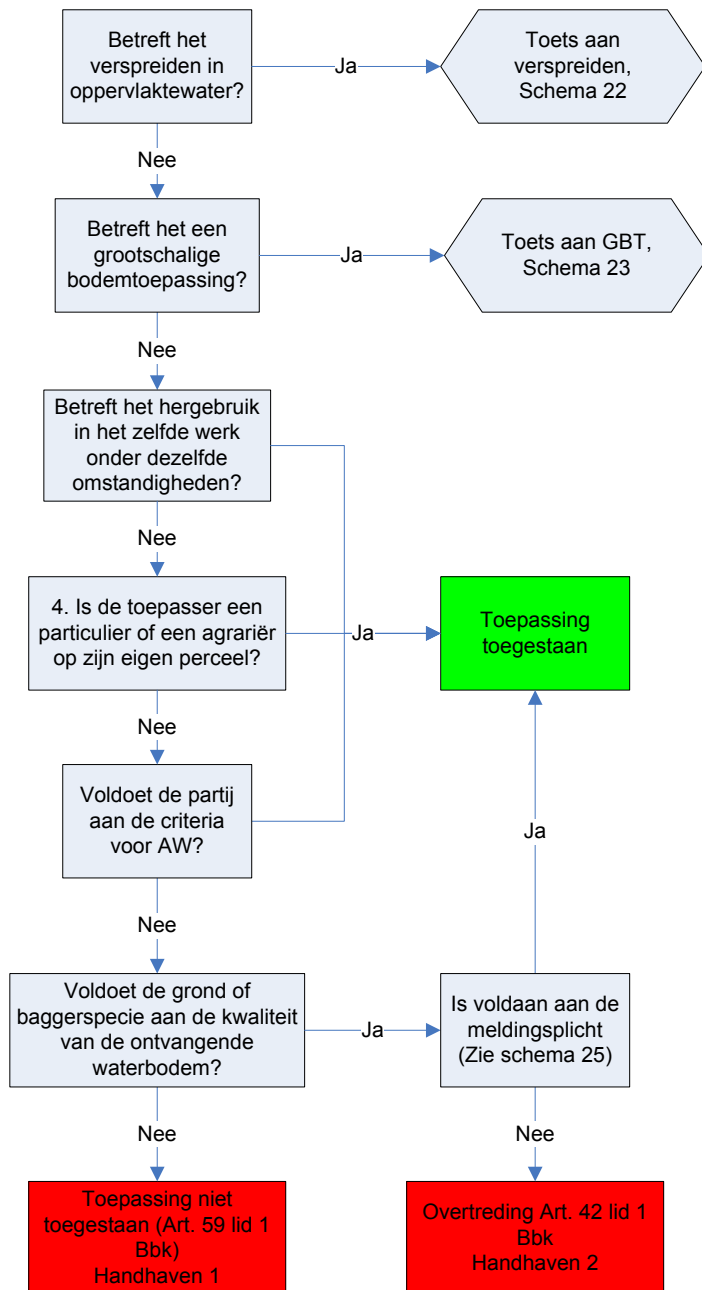

Handhaven 1:

- Is er sprake van een vergissing? Alsnog eventueel gewenste maatregelen laten nemen en anders het materiaal laten verwijderen.
- Is er sprake van bewust overtreden of grove nalatigheid? Informeer het toezichtloket. Alsnog eventueel gewenste maatregelen laten nemen en anders het materiaal laten verwijderen. Dit desnoods bestuursrechtelijk afdwingen (dwangsom / bestuursdwang) en pv opmaken.

Schema 21: Natte toepassing grond of baggerspecie gebiedspecifiek kader

25-6-2015

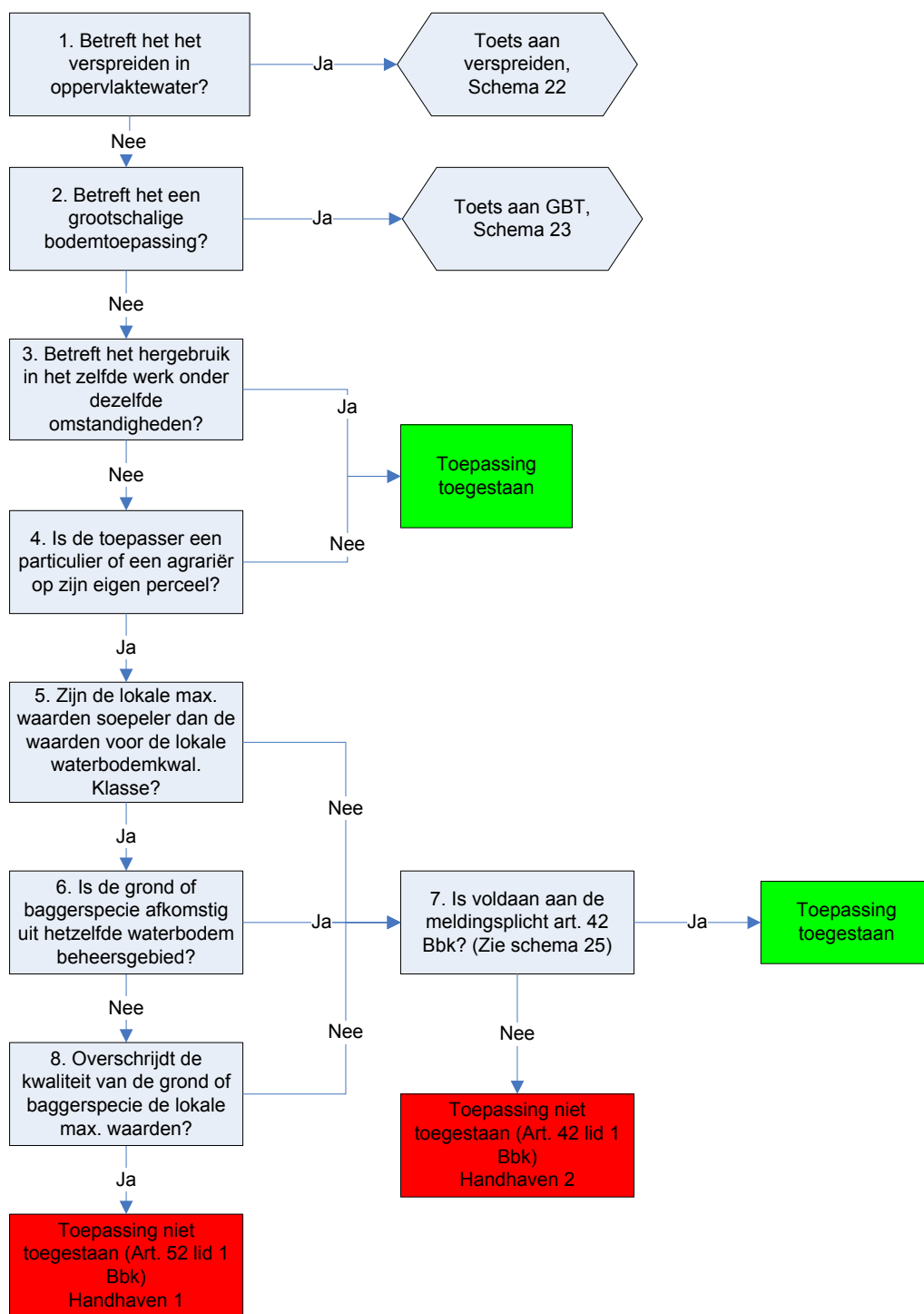

Handhaven 1:

- Toepassing stilleggen totdat de melding is behandeld.

Handhaven 2:

- Is er sprake van een vergissing? Alsnog een juiste melding in laten dienen en afhankelijk van de resultaten daarvan de partij wel of niet in de toepassing laten. Toepassing stilleggen totdat de melding is behandeld.
- Is er sprake van bewust overtreden of grove nalatigheid? Alsnog een juiste melding in laten dienen en afhankelijk van de resultaten daarvan de partij wel of niet in de toepassing laten. Informeer het toezichtsloket. Optreden i.v.m. overtreding art. 42 lid 1 Bbk. Toepassing stilleggen totdat de melding is behandeld.

Schema 22: Verspreiden in oppervlaktewater

25-6-2015

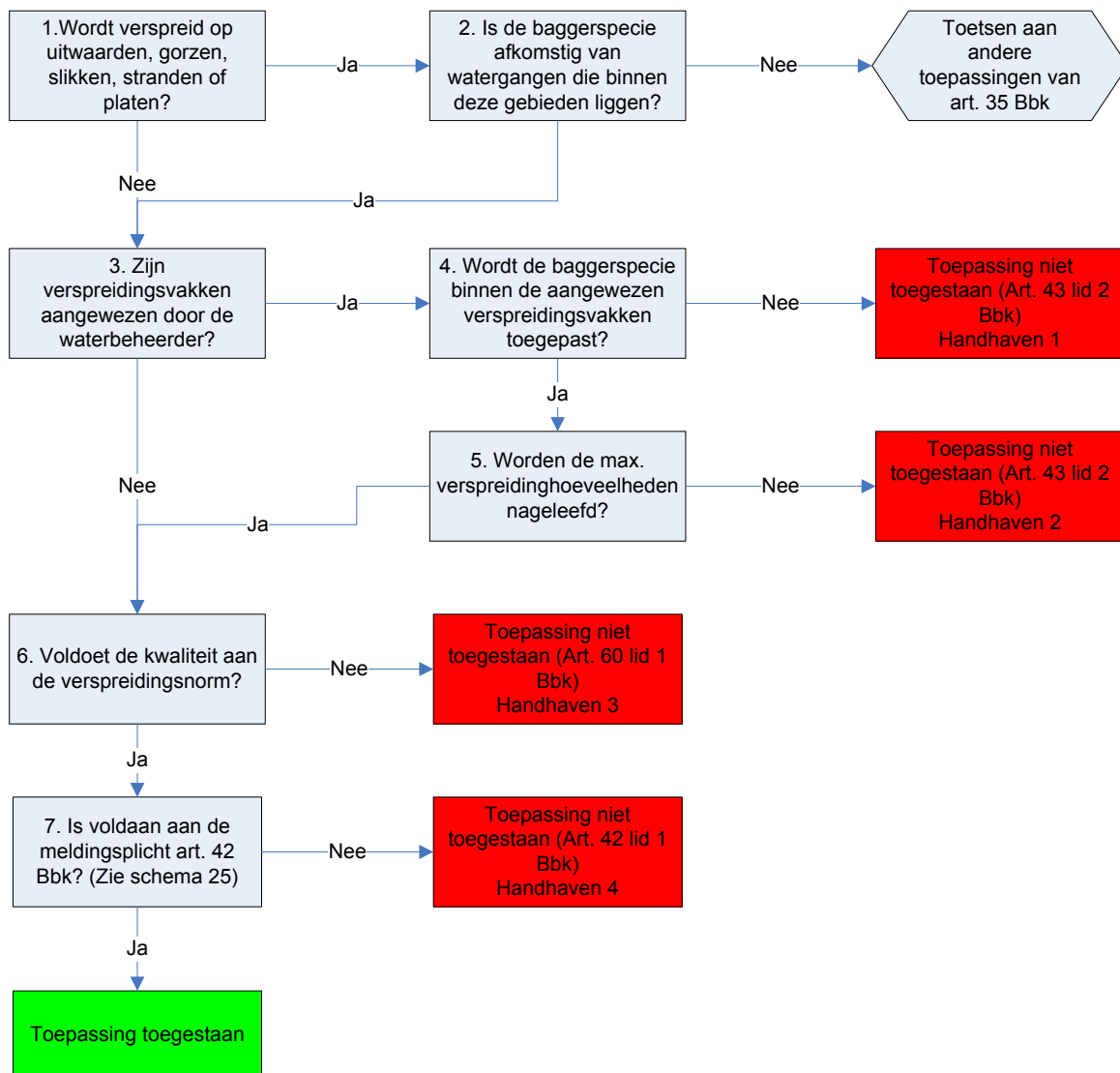

Handhaven 1:

- Als op de verkeerde locatie wordt toegepast, moet de toegepaste baggerspecie worden verwijderd, tenzij de locatie alsnog wordt aangewezen. Optreden i.v.m. overtreding art. 43 lid 2 Bbk. Informeer het toezichtsloket.

Handhaven 2:

- Als de hoeveelheid wordt overschreden, moet de toegepaste baggerspecie worden verwijderd tot het toegestane niveau. Optreden i.v.m. overtreding art. 43 lid 2 Bbk. Informeer het toezichtsloket.

Handhaven 3:

- Als een toepassing niet is toegestaan omdat niet wordt voldaan aan de kwaliteitseisen, moet de toegepaste baggerspecie worden verwijderd. Optreden i.v.m. overtreding art. 60 lid 1 Bbk. Informeer het toezichtsloket.

Handhaven 4:

- Is er sprake van een vergissing? Alsnog een juiste melding in laten dienen en afhankelijk van de resultaten daarvan de partij wel of niet in de toepassing laten. Toepassing stilleggen totdat de melding is behandeld.
- Is er sprake van bewust overtreden of grove nalatigheid? Alsnog een juiste melding in laten dienen en afhankelijk van de resultaten daarvan de partij wel of niet in de toepassing laten. Informeer het toezichtsloket. Optreden i.v.m. overtreding art. 42 lid 1 Bbk. Toepassing stilleggen totdat de melding is behandeld.

Schema 23: Grootschalige bodemtoepassing in oppervlaktewater

25-6-2015

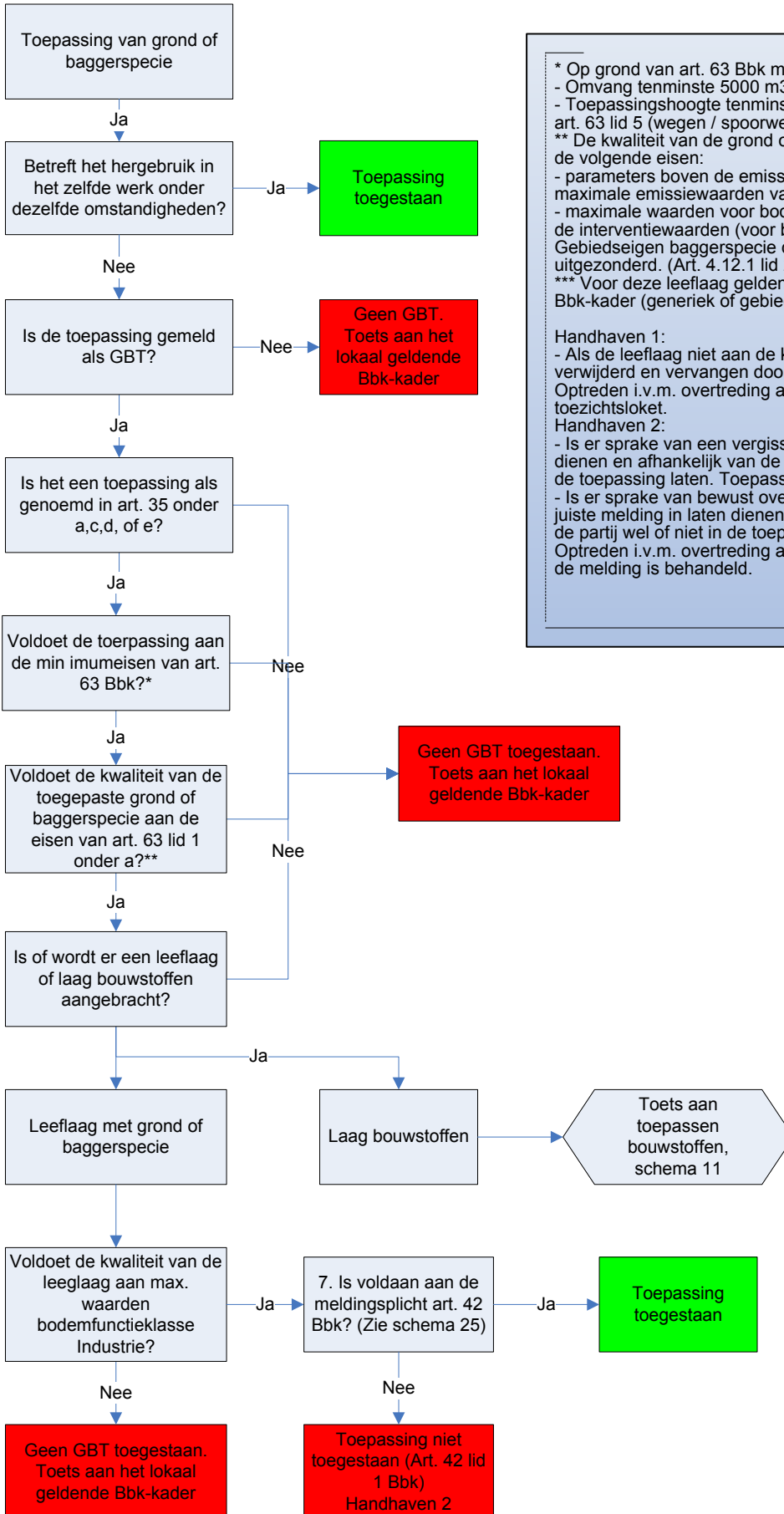

* Op grond van art. 63 Bbk moet een GBT aan de volgende eisen voldoen:

- Omvang tenminste 5000 m³
- Toepassingshoogte tenminste 2 meter of bij toepassing als bedoeld in art. 63 lid 5 (wegen / spoorwegen) tenminste 0,5 meter

** De kwaliteit van de grond of baggerspecie in de GBT moet voldoen aan de volgende eisen:

- parameters boven de emissietoetswaarden moeten voldoen aan de maximale emissiewaarden van Bijlage B van de Regeling bodemkwaliteit.
- maximale waarden voor bodemfunctieklasse industrie (voor grond) en de interventiewaarden (voor baggerspecie).

Gebiedseigen baggerspecie dat onder water wordt toegepast is hiervan uitgezonderd. (Art. 4.12.1 lid 2 Regeling bodemkwaliteit).

*** Voor deze leeflaag gelden de kwaliteitseisen van het lokaal geldende Bbk-kader (generiek of gebiedspecifiek)

Handhaven 1:

- Als de leeflaag niet aan de kwaliteitseisen voldoet, moet deze worden verwijderd en vervangen door een leeflaag die wel aan de eisen voldoet. Optreden i.v.m. overtreding art. 52 lid 1 of art. 59 lid 1 Bbk. Informeer het toezichtsloket.

Handhaven 2:

- Is er sprake van een vergissing? Alsnog een juiste melding in laten dienen en afhankelijk van de resultaten daarvan de partij wel of niet in de toepassing laten. Toepassing stilleggen totdat de melding is behandeld.
- Is er sprake van bewust overtreden of grove nalatigheid? Alsnog een juiste melding in laten dienen en afhankelijk van de resultaten daarvan de partij wel of niet in de toepassing laten. Informeer het toezichtsloket. Optreden i.v.m. overtreding art. 42 lid 1 Bbk. Toepassing stilleggen totdat de melding is behandeld.

Schema 24: Zorgplicht water

25-6-2015

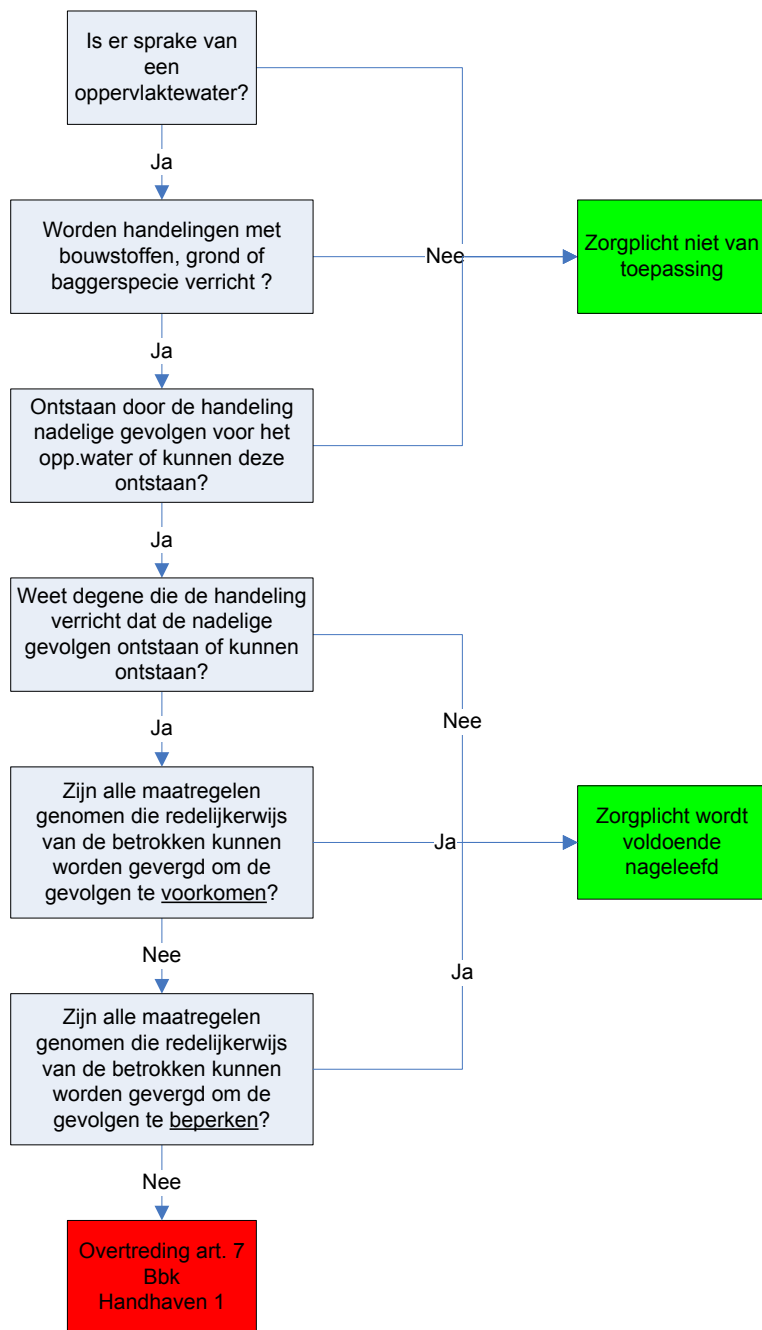

Handhaven 1:

- Is er sprake van een vergissing? Alsnog eventueel gewenste maatregelen laten nemen en anders het materiaal laten verwijderen.
- Is er sprake van bewust overtreden of grove nalatigheid? Informeer het toezichtsket. Alsnog eventueel gewenste maatregelen laten nemen en anders het materiaal laten verwijderen. Dit desnoods bestuursrechtelijk afdwingen (dwangsom / bestuursdwang) en pv opmaken.

Schema 25: Meldingsplicht

25-6-2015

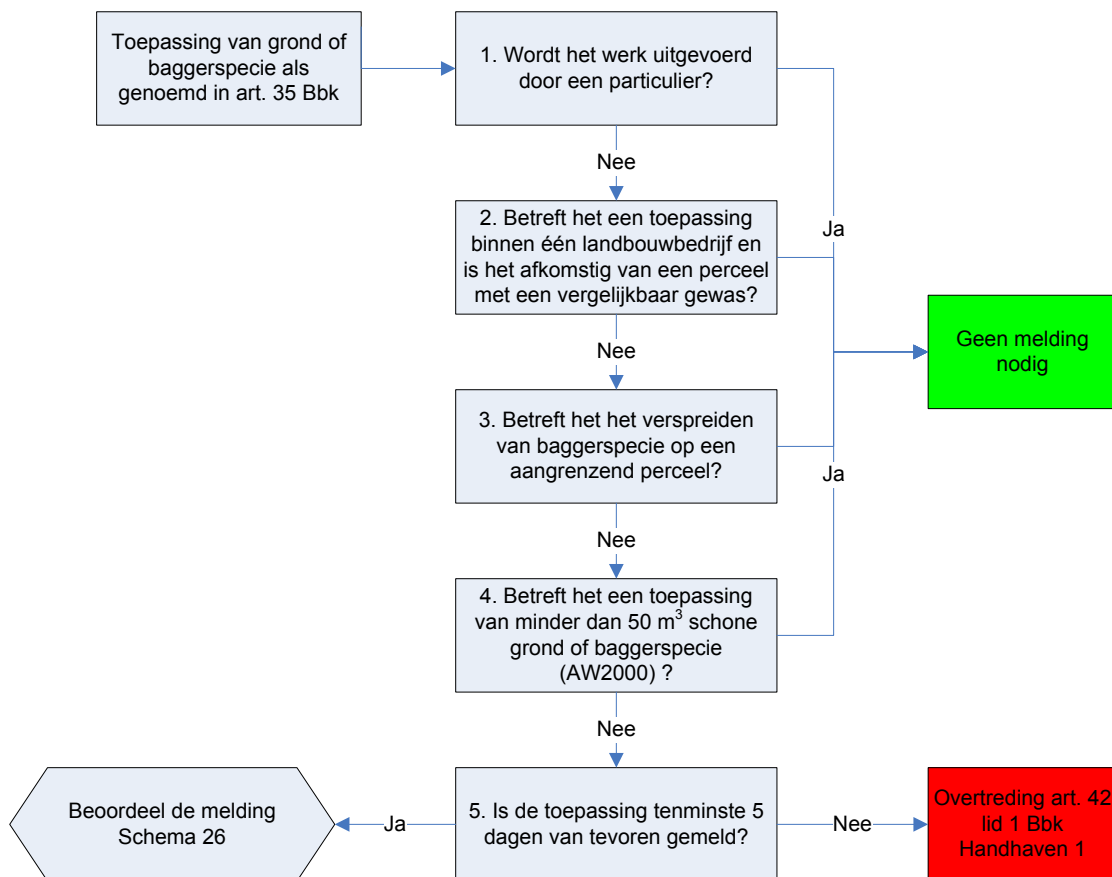

Handhaven 1:

- Is er sprake van een vergissing? Toepassing stilleggen totdat de melding is behandeld (max. 5 dagen!).
- Is er sprake van bewust overtreden of grove nalatigheid? Toepassing stilleggen totdat de melding is behandeld (max. 5 dagen!). Informeer het toezichtsloket. Optreden i.v.m. overtreding art. 42 lid 1 Bbk (strafrecht en/of preventieve dwangsom).

Schema 26: Toets melding Bbk

25-6-2015

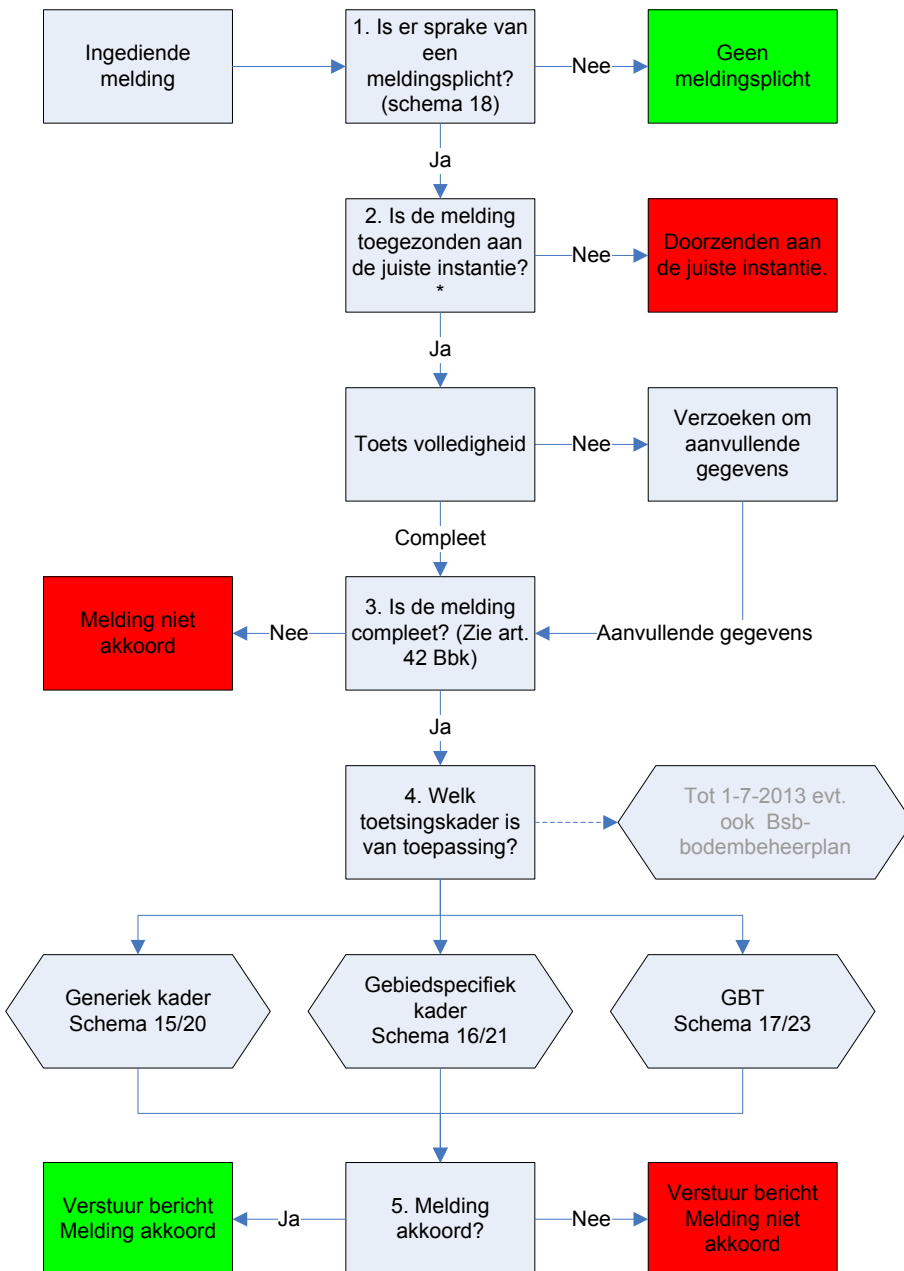

* Dit kan zich voordoen als de melder de verkeerde instantie heeft vermeld op het meldingsformulier.

Schema 27: Verspreiden baggerspecie op aangrenzende percelen

25-6-2015

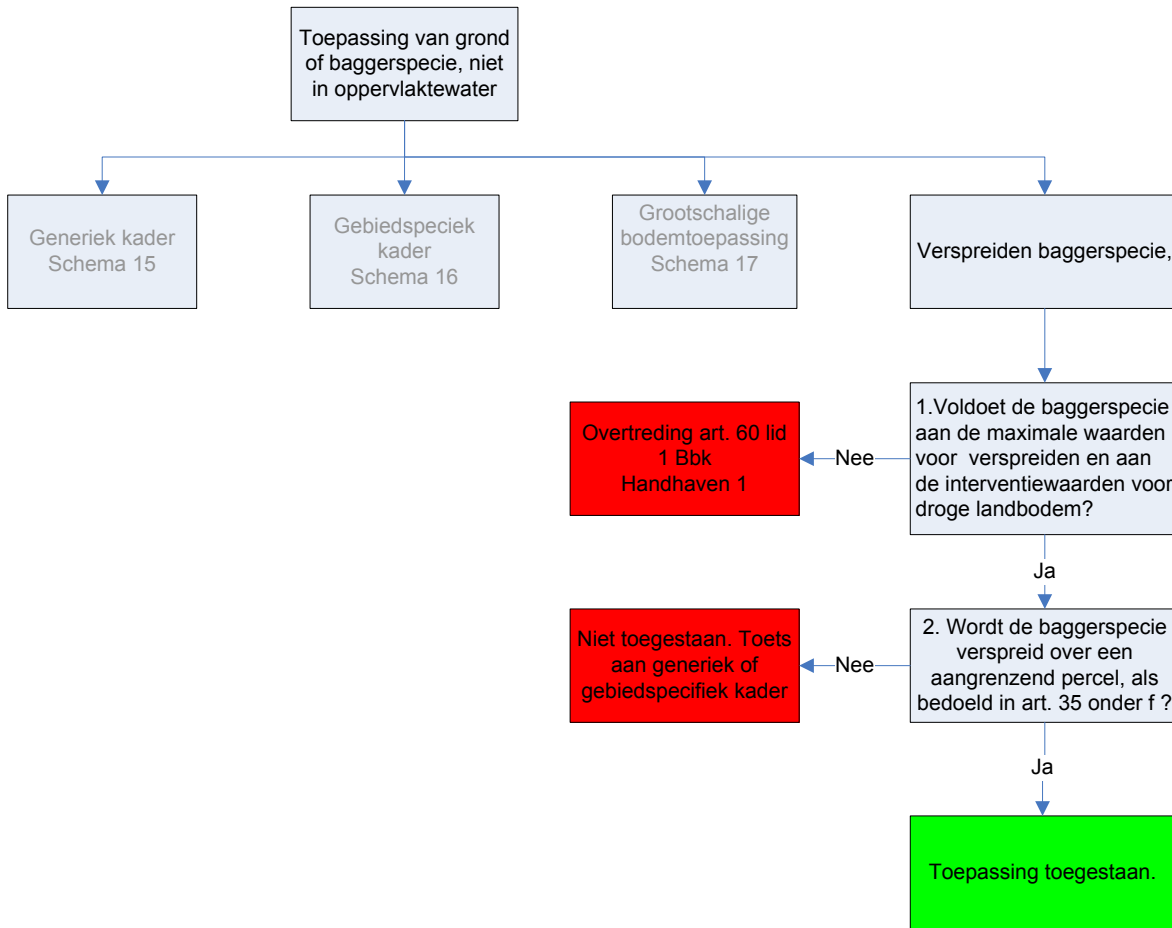

Handhaven 1:

- Als een toepassing niet is toegestaan, moet de toegepaste baggerspecie worden verwijderd. Optreden i.v.m. overtreding art. 60 lid 1 Bbk. Informeer het toezichtloket.